Kommunfullmäktige

Tid: **2021-09-06 kl. 19:00**

Plats: **Zoom**

Ledamöter i kommunfullmäktige kallas till detta sammanträde. Övriga får kallelsen för kännedom.

Kan Du inte närvara på sammanträdet ska anmälas göras på telefon 0533-68 15 05 eller via e-post till kommunstyrelsen@saffle.se

Ärende		Inbjudna/kallade	Anteckningar
1	Val av protokolljusterare Dnr		
2	Fastställande av dagens föredragningslista Dnr		
3	Medborgarförslag om gästplatser för små båtar och kanoter Dnr KS/2021:168		
4	Anmälan om ny ledamot/ersättare i kommunfullmäktige efter Mattias Åberg (SD) Dnr KS/2021:121		
5	Anmälan om ny ersättare i kommunfullmäktige efter Sebastian Hidén (SiV) Dnr KS/2021:148		
6	Fyllnadsval efter Per Johansson (SiV) som ersättare i barn och utbildningsnämnden Dnr KS/2021:4		
7	Svar på motion om statens servicecenter till Säffle Dnr KS/2021:103		Ks § 109
8	Svar på motion om att ärenden om förändrad driftsform med mera inom vård, omsorg och skola ska lyftas till fullmäktige för beslut Dnr KS/2020:198		Ks § 110
9	Rutiner vid 1% regeln Dnr KS/2021:51		Ks § 111
10	Livsmedel- och måltidspolicy för förskola, skola och omsorg Dnr KS/2021:140		Ks § 115
11	Avgifter för korttidsvistelse enligt 9 § 6 LSS Dnr KS/2021:161		Ks § 116
12	Nya avgifter för insatsen bostad med särskild service för barn och unga enligt § 9.8 LSS Dnr KS/2021:160		Ks § 117

13	Nya avgifter för korttidstillsyn för skolungdom över 12 år utanför det egna hemmet i anslutning till skoldagen samt under lov enligt § 9.7 LSS Dnr KS/2021:162		Ks § 118
14	Anmäld handling till fullmäktige om svar på revisionen granskningrapport om barn och unga med psyikisk ohälsa Dnr KS/2021:125		

Lisbet Westerberg
Ordförande

Anneva Karlsson
Sekreterare

Medborgarförslag

Gästplatser för små båtar och kanoter

Säffle är en fin sommarstad och det finns många möjligheter för båtgäster att lägga till före och efter kanalen. Söder om kanalen finns en fin gästhamn och norr om kanalen finns det möjlighet för gästande båtar att lägga till vid bryggan nedanför Medborgarhuset eller nedanför biblioteket.
Men båtplatserna är gjorda för lite större båtar. Kommer man med en liten roddbåt eller båt med utombordsmotor eller med kanot är bryggorna för höga för att man utan stora svårigheter skall ta sig ur eller i båten eller kanoten.
Längs med Harefjorden finns det många sommarstugor och även åretruntbostäder där man gärna tar en tur till Säffle med sin lilla båt för att handla eller göra ett restaurangbesök eller kanske hämta gäster och då skulle det vara säkrare och trevligare att ha en mer lättillgänglig angöringsplats. Längst ut på tullnäbben kan man idag lägga till provisoriskt, men det skulle kännas bättre och vara säkrare med en iordningställd gästplats för några stycken småbåtar.

Vi föreslår därför att kommunen iordningställer gästplatser avsedda för små båtar och/eller kanoter i centrala Säffle.

Säffle den 1 juli 2021

Ulla Sundström

Lennart Sundström

Sandbacken Bäverland Säffle
Telefon: 070 214 18 62
E-post: ullamsundstrom@hotmail.com

Länsstyrelsen
Värmland

BESLUT
2021-07-15

Dnr: 201-5688-21

Ny ledamot/ersättare för ledamot i kommunfullmäktige

Länsstyrelsen utser ny ledamot/ersättare för ledamot i kommunfullmäktige från och med den 15 juli 2021 till och med den 14 oktober 2022.

Kommun: Säffle
Parti: Sverigedemokraterna
Ny ledamot: Anna Thorell
Ny ersättare: Rolf Carlsson
Avgången ledamot: Mattias Åberg

De som berörs av beslutet har markerats med en asterisk (*) i följande sammanställning.

Säffle

Ledamot	Ersättare
Jimmy Jonasson	1. Stefan Byqvist
Mathias Gyllensteen Söderström	2. Johanna Karlsson
Nina Johansson	3. Stellan Herbertsson
Anna Thorell *	4. Rolf Carlsson *
Jan Johansson	
Robin Zachrisson	
Jonas Bönfors	

Bevis utfärdas för de som berörs av beslutet.

Den som vill överklaga detta beslut ska göra det skriftligen hos Valprövningsnämnden.

Skrivelsen ska ha kommit in till beslutsmyndigheten Länsstyrelsen, 651 86 KARLSTAD inom tio dagar efter dagen för detta beslut.

Gith Nilsson

Kopia till
Kommun/landsting
Ny ledamot
Ny ersättare
Parti

Länsstyrelsen
Värmland

BESLUT
2021-07-15

Dnr: 201-5689-21

Ny ersättare för ledamot i kommunfullmäktige

Länsstyrelsen utser ny ersättare för ledamot i kommunfullmäktige från och med den 15 juli 2021 till och med den 14 oktober 2022.

Kommun: Säffle
Parti: Sjukvårdspartiet i Värmland
Ny ersättare: Carin Wernberger Dahlin
Avgången ersättare: Sebastian Hidén

Den som berörs av beslutet har markerats med en asterisk (*) i följande sammanställning.

Säffle

Ledamot	Ersättare
Marianne Utterdahl	1. Maria Ohlsson
Hèléne Agdén	2. Carin Wernberger Dahlin *
Ingalill Rosell	
Ingegerd Welin Fogelberg	

Bevis utfärdas för de som berörs av beslutet.

Den som vill överklaga detta beslut ska göra det skriftligen hos Valprövningsnämnden.

Skrivelsen ska ha kommit in till beslutsmyndigheten Länsstyrelsen, 651 86 KARLSTAD inom tio dagar efter dagen för detta beslut.

Gith Nilsson

Kopia till
Kommun/landsting
Ny ersättare
Parti

§ 109 Dnr KS/2021:103

Svar på motion om statens servicecenter till Säffle

Ärendebeskrivning

Ingegerd Welin Fogelberg (SiV) har den 14 april 2021, lämnat en motion om servicecenter till Säffle. Kommunstyrelsen föreslås få i uppdrag att verka för att Säffle ska komma med bland de kommuner som får ett servicekontor genom Statens servicecenter.

Beslutsunderlag

Arbetsutskottets protokoll § 91, 2021-08-09.

Kommunledningskontorets tjänsteyttrande, 2021-05-27.

Motion om statens servicecenter till Säffle, Sjukvårdspartiet.

Förslag till beslut på sammanträdet

Dag Rogne (C): Kommunstyrelsen beslutar enligt arbetsutskottets förslag.

Beslut

Kommunstyrelsens förslag till kommunfullmäktige

Kommunfullmäktige beslutar följande

1. Kommunfullmäktige bifaller motionen.
2. Kommunstyrelsen får i uppdrag att verka för att Säffle ska komma med bland de kommuner som får ett servicekontor genom Statens servicecenter.

Kommunledningskontoret, kansliet
Lars Johansson, 053368129
lars.m.johansson@saffle.se

Datum
2021-05-27

Referens
KS/2021:103

Kommunfullmäktige

Motion från SIV om statens servicecenter till Säffle

Sammanfattning

Sjukvårdspartiets i Värmland fullmäktigegrupp i Säffle har den 14 april 2021, genom Ingegerd Welin Fogelberg m.fl., lämnat en motion till kommunfullmäktige benämnd Statens servicecenter till Säffle. Kommunstyrelsen föreslås få i uppdrag att verka för att Säffle ska komma med bland de kommuner som får ett servicekontor genom Statens servicecenter.

Bakgrund

Sjukvårdspartiets i Värmland fullmäktigegrupp i Säffle har den 14 april 2021, genom Ingegerd Welin Fogelberg m.fl., lämnat en motion till kommunfullmäktige benämnd Statens servicecenter till Säffle. I motionen yrkar Sjukvårdspartiets att möjligheterna att inrätta ett Statens servicecenter i Säffle ska undersökas.

Motionärerna konstaterar att ”en samlad plats med möjlighet att få information från både kommunala tjänster och statliga myndigheter vore ett lyft för våra medborgare i Säffle”. Ett exempel från Torsby kommun lyfts fram. Där är servicekontoret från Statens servicecenter placerat i det kommunala biblioteket. I Torsby når invånarna myndighetsservice från Arbetsförmedlingen, Försäkringskassan, Pensionsmyndigheten och Skatteverket.

Ärendets beredning

Ärendet har beretts av kommunledningskontoret efter samråd med barn- och utbildningsförvaltningens arbetsmarknadsenhet.

Beslutsunderlag

Motion: Statens servicecenter till Säffle, Sjukvårdspartiet, 2021-04-14

Förvaltningens ståndpunkt

Statens servicecenter är en relativt ny myndighet som bildades under Finansdepartementet år 2012. Uppgiften är att sköta administration åt 160 statliga myndigheter med fokus på administrativa tjänster och konsultstöd inom ekonomi, lön och HR. Enligt hemsidan erbjuder de ”unik kompetens och vägledning till privatpersoner och företag i myndigheternas e-tjänster”. Idag erbjuder myndigheten lokal statlig service på 116 servicekontor över hela landet. Samtliga servicekontor erbjuder myndighetsservice från Försäkringskassan, Pensionsmyndigheten och Skatteverket. Från och maj i år erbjuder 99 servicekontor service till allmänheten även från arbetsförmedlingen.

Det finns för närvarande 5 servicekontor i Värmland – i Arvika, Hagfors, Karlstad, Kristinehamn och Torsby.

Torsdagen den 27 maj 2021 fattade Regeringen beslut om att ge Statens servicecenter i uppdrag att öppna minst 28 nya servicekontor. Öppnandet ska ske i omgångar med minst 13 kontor under 2022 och övriga under 2023. Bland de 28 nya kontoren är Värmland representerat med Filipstad.

Kommunledningskontoret konstaterar att den lokala statliga närvaron har minskat över ett antal år. Senast i raden av exempel är den pågående omstöpningen av Arbetsförmedlingen som påverkat Säffle i hög grad, även om det formellt sett finns ett kontor kvar i kommunen som endast tar emot bokade besök. Att regeringen har sett problematiken och nu ökar den statliga närvaron är positivt för såväl kommunens invånare som för kommunen som sådan.

I april månad var 11,0 procent av den registerbaserade arbetskraften boende i Säffle kommun antingen arbetslös (3,8 procent) eller i arbetsmarknadsprogram (7,2 procent). Det placerar kommunen på plats 266 av 290 kommuner med en samlad arbetslöshet på 11,0 procent. Här finns en stor grupp lågutbildade och även utrikes födda. Varje statlig åtgärd som kan underlätta för dem och för övriga kommuninvånare är högst önskvärd. Efter Arbetsförmedlingens omorganisation har samverkan med dem inte blivit enklare för den kommunala arbetsmarknadsenheten.

En formell påverkan från Säffle kommun gentemot staten, för att även ta med Säffle i fortsatta etableringar av servicekontor från Statens servicecenters sida, kan endast vara positiv.

Konsekvenser

Ekonomiska konsekvenser

En förbättrad statlig närvaro i kommunen, i form av ett servicekontor från Statens servicecenter, för på sikt sannolikt med sig minskade kostnader för försörjningsstöd och ökade skatteintäkter.

Måluppfyllelse

Säffle kommuns vision ”Säffle vågar leda hållbar utveckling” bryts ned i sju övergripande mål. Etableringen av ett statligt servicekontor skulle stödja mål 1 ”Säffle kommun är en plats för alla”, mål 3 ”I Säffle kommun kan alla försörja sig” och mål 4 ”Säffle kommun möjliggör det goda livet.

Övriga riktlinjer, policies, planer, barnkonventionen med mera

Ur ett barnrättsperspektiv så medför servicekontoret en tryggare tillvaro då föräldrar kan få bättre hjälp från Försäkringskassa och Arbetsförmedling.

Förvaltningens förslag till beslut

1. Kommunfullmäktige bifaller motionen.
2. Kommunstyrelsen får i uppdrag att verka för att Säffle ska komma med bland de kommuner som får ett servicekontor genom Statens servicecenter.

Ingemar Rosén
Kommundirektör

Lars Johansson
Verksamhetscontroller

Beslutet ska skickas till
Kommunstyrelsen

Barn- och utbildningsnämnden

Inkom 20/4-21

Sjukvårdspartiet i Värmland - SiV i Säffle

Motion till kommunfullmäktige i Säffle

Statens servicecenter till Säffle

I januari 2020 väckte Sjukvårdspartiet i Värmland en motion om att utreda förutsättningarna för att kunna öppna ett medborgarkontor i Säffle. Vi vill nu komplettera förslaget genom att väcka ytterligare en motion om att undersöka möjligheterna att inrätta ett **Statens servicecenter** i Säffle. På statenssc.se kan man läsa att "Statens servicecenter ska bidra till en effektiv och tillgänglig statsförvaltning. Vi levererar administrativa tjänster till andra myndigheter samt ger information och vägledning i myndighetstjänster till privatpersoner och företag på 116 servicekontor över hela landet." Vidare står det "Arbetsförmedlingens kundtorgstjänst kommer under 2021 finnas på samtliga servicekontor. Vi provar även samarbetsformer med kommuner för att erbjuda medborgare en samlad plats för kommunal och statlig service."
En samlad plats med möjlighet att få information från både kommunala tjänster och statliga myndigheter vore ett lyft för våra medborgare i Säffle.

En liten bild från Statens servicecenter i Torsby som är inrymt i deras biblioteket.

Sjukvårdspartiet i Värmland yrkar därför på

- att undersöka möjligheterna att inrätta ett Statens servicecenter i Säffle

Säffle den 14 april 2021

Sjukvårdspartiets i Värmland fullmäktigegrupp i Säffle

Ingegerd Welin Fogelberg

Hèléne Agdén

Marianne Utterdahl

Ingalill Rosell

§ 110 Dnr KS/2020:198

Svar på motion om att ärenden om förändrad driftsform med mera inom vård, omsorg och skola ska lyftas till fullmäktige för beslut

Ärendebeskrivning

Socialdemokraterna har 17 september 2020 genom Lillie Karlsson med flera skrivit en motion om att ärenden om förändrad driftsform med mera inom vård, omsorg och skola ska lyftas till fullmäktige för beslut. Barn- och utbildningsnämnden och socialnämnden föreslår att motionens förslag om särregler för dessa verksamheter avslås och att kommunstyrelsen får i uppdrag att revidera och uppdatera nuvarande Policy för konkurrensutsättning från år 2005.

Beslutsunderlag

Arbetsutskottets protokoll § 95, 2021-08-09.

Tjänsteyttrande, 2021-04-15.

Barn- och utbildningsnämndens protokoll § 62, 2021-05-18.

Socialnämndens protokoll § 94 2021-05-18.

Motion från Lillie Karlsson.

Förslag till beslut på sammanträdet

Ola Johansson (M): yrkar att kommunstyrelsen beslutar enligt socialnämndens förslag. Jerry Olsson (C) tillstyrker Ola Johanssons förslag.

Beslutsgång

Ordföranden ställer arbetsutskottets förslag mot Ola Johanssons förslag och finner att kommunstyrelsen beslutar enligt Ola Johanssons förslag.

Beslut

Kommunstyrelsens förslag till kommunfullmäktige

Kommunfullmäktige beslutar följande:

1. Avslå motionen.
2. Ge kommunstyrelsen i uppdrag att ta fram ett förslag till reviderad Policy för konkurrensutsättning.

§ 62 Dnr BU/2021:254

Motion om att ärenden om förändrad driftsform med mera inom vård, omsorg och skola ska lyftas till fullmäktige för beslut

Ärendebeskrivning

Socialdemokraterna i Säffle har, genom Lillie Karlsson m.fl., skrivit en motion till kommunfullmäktige 2020-09-17 om att ärenden om förändrad driftsform med mera inom vård, omsorg och skola ska lyftas till fullmäktige för beslut. Förvaltningen föreslår att motionens förslag om särregler för dessa verksamheter avslås och att kommunstyrelsen får i uppdrag att revidera och uppdatera nuvarande Policy för konkurrensutsättning från år 2005.

Beslutsunderlag

Motion från Socialdemokraterna, 2020-09-17.
Policy för konkurrensprövning av verksamheter inom Säffle kommun, 2005-09-26.
Gemensamt tjänsteyttrande från kommunstyrelsens kansli, barn- och utbildningsförvaltningen samt socialförvaltningen, 2021-04-15.
Arbetsutskottets protokoll 2021-05-05, § 35.

Förslag till beslut på sammanträdet

Thomas Jarlhamre (M): Barn- och utbildningsnämnden beslutar i enlighet med förvaltningens förslag.

Inga-Lill Eriksson (S): Yrkar bifall till motionen.

Beslut

Barn- och utbildningsnämnden föreslår kommunfullmäktige besluta

1. Barn- och utbildningsnämnden avslår motionärernas förslag om särskilda regler för barn- och utbildningsnämndens verksamhet när det gäller konkurrensutsättning.
2. Barn- och utbildningsnämnden konstaterar att frågan om förändring av driftform enigt kommunallagen Kap 5:1 punkt 3 och Kap 10:1 är en principiell fråga oavsett vilken nämnd verksamheten sorterar under.
3. Barn- och utbildningsnämnden avslår motionärernas förslag, om att beslutad och genomförd konkurrensutsättning och/eller upphandling av entreprenör för kommunal verksamhet, ska konkurrensprövas inför varje ny upphandling av det aktuella verksamhetsområdet.
4. Barn- och utbildningsnämnden beslutar att förslag till förändring av driftform för en verksamhet ska underställas fullmäktige.

5. Barn- och utbildningsnämnden ger kommunstyrelsen i uppdrag att ta fram ett förslag till reviderad Policy för konkurrensutsättning.

_____
2021-05-24 Utdrag till
Kommunstyrelsen

Reservation

Inga-Lill Eriksson (S) inkommer med reservation:

"Reservation mot nämndens beslut att inte bifalla motionen"

SÄFFLE KOMMUN

Kommunstyrelsen kansliet
Lars Johansson
lars.m.johansson@saffle.se

TJÄNSTEYTTRANDE

Datum
2021-04-15

Referens
KS 2020-198
Soc
Bun

Kommunfullmäktige

SÄFFLE KOMMUN
Barn- och utbildning
Ank 2021 -04- 27
Dokid / Dnr 2021:254

Motion om att ärenden om förändrad driftsform med mera inom vård, omsorg och skola ska lyftas till fullmäktige för beslut

Sammanfattning

Socialdemokraterna i Säffle har, genom Lillie Karlsson m.fl., skrivit en motion till kommunfullmäktige 2020-09-17 om att ärenden om förändrad driftsform med mera inom vård, omsorg och skola ska lyftas till fullmäktige för beslut. Förvaltningen föreslår att motionens förslag om särregler för dessa verksamheter avslås och att kommunstyrelsen får i uppdrag att revidera och uppdatera nuvarande Policy för konkurrensutsättning från år 2005.

Bakgrund

Socialdemokraterna i Säffle har, genom Lillie Karlsson m.fl., skrivit en motion till kommunfullmäktige 2020-09-17 om att ärenden om förändrad driftsform med mera inom vård, omsorg och skola ska lyftas till fullmäktige för beslut. Motionärerna konstaterar att kommunfullmäktige antog en Policy för konkurrensprövning av verksamheter 2005-09-29. I skrivelsen citeras beslutet "Varje nämnd ska årligen i samband med beslut om verksamhetsplan och budget låta kommunfullmäktige pröva en konkurrensplan för konkurrensprövning inom sitt verksamhetsområde. Planen ska redovisa vilka verksamheter som i nuläge är utsatt för konkurrensprövning samt förslag till vilka verksamheter som ska konkurrensprövas för den närmaste planeringsperioden. I samband med årsredovisning ska varje nämnd redovisa utfallet av planen."

Enligt motionärerna har någon sådan plan aldrig redovisats av någon nämnd, trots att verksamhet har lagts ut på entreprenad.

Motionärerna konstaterar vidare att det i kommunallagen sägs att beslut i ärenden av principiell beskaffenhet eller annars av större vikt för kommunen ankommer på kommunfullmäktige att besluta om. Motionärerna anser att konkurrensutsättning inom vård, omsorg och skola är en principiell fråga och bör beslutas av kommunfullmäktige.

Motionärerna yrkar att ärenden om förändrat driftsform av befintlig kommunal verksamhet lyfts till kommunfullmäktige för beslut. Motionärerna yrkar även att frågan om driftform ska lyftas till kommunfullmäktige när verksamheter som för närvarande bedrivs av privat utförare står inför en ny upphandlingsperiod.

Ärendets beredning

Ärendet har beretts av kommunledningskontoret i samråd med barn- och utbildningsförvaltningen samt socialförvaltningen.

Beslutsunderlag

Motion om att ärenden om förändrad driftsform med mera inom vård, omsorg och skola ska lyftas till fullmäktige för beslut, Lillie Karlsson m.fl. 2020-09-16

Policy för konkurrensutsättning, KF 2005-09-29

Förvaltningens ståndpunkt

Kommunfullmäktige beslutade 2005-09-29 (KF § 196 Dnr Ks 2004-110) om Policy för konkurrensprövning av verksamheter inom Säffle kommun. Enligt dokumentet var syftet med konkurrensprövningen att stimulera till verksamhetsutveckling, stimulera företagsutveckling, hög effektivitet och god kvalitet på kommunens tjänster, öka kommuninvånarnas valmöjligheter och ge ökad valfrihet för kommunanställda (vid anställning). Policyn innehåller riktlinjer för nulägesanalys och marknad, årlig konkurrensplan, förbud mot interna anbud, personalekonomiska konsekvenser och insyn i den upphandlade verksamheten. Policyn beskriver även ansvar och uppgifter för kommunfullmäktige, kommunstyrelse och nämnder. Bestämmelserna kring verksamhetsövergång och effekterna för personal lyfts särskilt (LAS 1982:80). Enligt policyn ska nämndernas årliga konkurrensplaner fastställas och följas upp av kommunfullmäktige.

Det kan konstateras att policyn för konkurrensprövning är ambitiös och omfattande. Kommunorganisationen har inte till fullo klarat av att uppfylla ambitionerna i den. Däremot så bedrivs viss verksamhet, sedan många år, på entreprenad utifrån vad olika lagrum tillåter. Renhållningsverksamheten har av tradition sedan mycket länge bedrivits på entreprenad. Delar av underhåll och service av gator m.m. likaså. Lindbackens särskilda boende bedrivs på entreprenad i kommunala lokaler. Lagen om valfrihetssystem LOV (2008:962) har inneburit att företag och organisationer i Säffle har möjlighet att bedriva hemtjänst. Inom skolans område är det både enklare och på ett sätt svårare för privata utförare att medverka. Samtliga skolformer kan bedrivas av privata utförare i sin helhet, vilket avgörs efter ansökan hos Statens skolinspektion. Kommunerna har avgörandet för att godkänna privata förskolor. När det gäller möjligheten att lägga ut verksamhet på entreprenad gäller separata regler för varje skolform. Här är lagstiftningen specifik och omfattande (2 kap Skollagen om Huvudmän §§ 5-7, 23 kap Skollagen om entreprenad och samverkan). I Säffle är matproduktionen i Värmlands Nysäter i kommunala lokaler utlagd på entreprenad.

Förvaltningen delar synsättet i Policy för konkurrensprövning och motionärernas inställning att förändrad form för drift av en kommunal verksamhet är en fråga för kommunfullmäktige. I den nya kommunallagen (2017:725) sägs i kapitel 5 Fullmäktige 1 § "Fullmäktige beslutar i ärenden av principiell beskaffenhet eller annars av större vikt för kommunen..., främst... 1. Mål och riktlinjer för verksamheten... 3. Nämndernas organisation och verksamhetsformer..." Kapitel 10 Överlämnande av kommunala angelägenheter ägnas helt åt frågan. I första paragrafen stipuleras " Fullmäktige i kommuner eller regioner får, om det inte i lag eller annan författning anges att angelägenheten ska bedrivas av

en kommunal nämnd, besluta att lämna över skötseln av en kommunal angelägenhet till en juridisk person eller en enskild individ. Om skötseln av angelägenheten innefattar myndighetsutövning, får den lämnas över endast om det finns stöd för det i lag. *Lag (2019:835)".*

Det framgår därmed av lagen att fullmäktige bestämmer hur en nämnd ska vara organiserad och formen för verksamheten (KL 5:1) samt att det är tillåtet att lämna över skötseln till juridisk person eller enskild individ (KL 10:1) om inte annan lagstiften som t.ex. Skollagen har mer preciserade regler om vad som gäller.

Motionärerna föreslår även att fullmäktige vid varje nytt upphandlingstillfälle ska ta ställning till om en verksamhet som bedrivs på entreprenad fortsatt ska göra det eller inte – om verksamhetsformen ska förändras eller inte. Här ser förvaltningen att förslaget skulle innebära en onödigt tungrodd beslutsgång. Så länge som den politiska majoriteten anser att den valda verksamhetsformen är korrekt, bör det lämpligen gå att fortsätta på den inslagna vägen. Om den politiska majoriteten däremot vill förändra verksamhetsformen blir ärendet en sak för kommunfullmäktige att ta ställning till.

Motionärerna önskar särskilda regler för socialnämndens och skolans verksamheter. Nuvarande Policy för konkurrensutsättning gäller samtlig kommunal verksamhet. Förvaltningen ser det som en styrka att ha gemensamma regler och förhållningssätt i dessa frågor i hela organisationen.

Kommunens policy för konkurrensutsättning antogs för 16 år sedan i år. Sedan dess har den kommunala organisationens styrprinciper förändrats vid ett par tillfällen. Några gemensamma nämnder med andra kommuner har bildats. Skatteväxling har skett med Region Värmland när det gäller kollektivtrafik. Även om grundtanken i policyn fortsatt är relevant och giltig så behöver det beskrivna arbetssättet uppdateras. Förvaltningen föreslår därför att det ges ett uppdrag till revidering av policyn.

Konsekvenser

Måluppfyllelse

Säffle kommuns vision *"Vi kan, vi vill, vi vågar"* är nedbruten i sju mål – fyra extern och tre interna. Mål 5 är internt och lyder: Säffle kommun har god kvalitet med fokus på hållbar utveckling. Under detta mål diskuteras effektivitet som skapar värde. Policyn för konkurrensutsättning skrevs tiotalet år före visionen. Tankarna hänger dock ihop och möjligheten att prova driftform för en specifik del av verksamheten är ett av verktygen för att *"genom effektiva arbetsmetoder skapa värde för invånare, brukare och andra intressenter"* som det står i den förklarande texten till målet.

Förvaltningens förslag till beslut

1. Kommunfullmäktige avslår motionärernas förslag om särskilda regler för socialnämndens respektive barn- och utbildningsnämndens verksamheter när det gäller konkurrensutsättning.
2. Kommunfullmäktige konstaterar att frågan om förändring av driftform enligt kommunallagen Kap 5:1 punkt 3 och Kap 10:1 är en principiell fråga oavsett vilket nämnd verksamheten sorterar under.

3. Kommunfullmäktige avslår motionärernas förslag, om att beslutad och genomförd konkurrensutsättning och/eller upphandling av entreprenör för kommunal verksamhet, ska konkurrensprövas inför varje ny upphandling av det aktuella verksamhetsområdet.
4. Kommunfullmäktige beslutar att förslag till förändring av driftform för en verksamhet ska underställas fullmäktige.
5. Kommunfullmäktige ger kommunstyrelsen i uppdrag att ta fram ett förslag till reviderad Policy för konkurrensutsättning.

Ingemar Rosén
Kommundirektör

Erica Andrén
Förvaltningschef
Barn- och utbildnings-

Ivan Stipic
Förvaltningschef
Socialförvaltningen

Lars Johansson
Verksamhetscontroller

Beslutet ska skickas till
Samtliga nämnder

§ 94 Dnr SN/2020:150

Remittering av motion om att ärenden om förändrad driftsform med mera inom vård, omsorg och skola ska lyftas till fullmäktige för beslut

Ärendebeskrivning

Socialdemokraterna i Säffle har, genom Lillie Karlsson m.fl., skrivit en motion till kommunfullmäktige 2020-09-17 om att ärenden om förändrad driftsform med mera inom vård, omsorg och skola ska lyftas till fullmäktige för beslut. Förvaltningen föreslår att motionens förslag om särregler för dessa verksamheter avslås och att kommunstyrelsen får i uppdrag att revidera och uppdatera nuvarande Policy för konkurrensutsättning från år 2005.

Beslutsunderlag

Motion, förändrad driftsform med mera inom vård, omsorg och skola skall lyftas till fullmäktige för beslut.
Tjänsteyttrande, 2021-04-15.

Förslag till beslut på sammanträdet

Lillie Karlsson (S): Socialnämnden beslutar föreslå kommunfullmäktige bifalla motionen.

Jonas Larsson (M): Socialnämnden beslutar:

1. Punkt 3 får följande lydelse: Kommunfullmäktige avslår motionärernas förslag, om att beslutad och genomförd konkurrensutsättning och/eller upphandling av entreprenör för kommunal verksamhet, skall konkurrensprövas av kommunfullmäktige inför varje ny upphandling av det aktuella verksamhetsområdet.

2. Avslå punkt 2 och 4.

3. Bifalla förvaltningens förslag i punkt 1, 3 och 5 med den redaktionella ändringen i punkt 3, enligt ovan.

Maud Schlegel (M) tillstyrker Jonas Larssons (M) förslag.

Jerry Olsson (C): Socialnämnden beslutar föreslå kommunfullmäktige:

1. Avslå motionen.

2. Att ge kommunstyrelsen i uppdrag att ta fram ett förslag till reviderad policy för konkurrensutsättning.

Beslutsgång

Ordföranden ställer förslagen mot varandra och finner att socialnämnden bifaller Jerry Olssons (C) förslag.

Omröstning

Omröstning begärs.

Ordföranden meddelar att Jerry Olssons (C) förslag är huvudförslag.

Socialnämnden godkänner följande beslutsgång:

Ja-röster för Jerry Olssons (C) förslag.
Nej-röster för Lillie Karlssons (S) förslag.

Omröstningen utfaller med 69Ja-röster och 2 Nej-röster. Omröstningen redovisas på sidan 2.

Socialnämnden bifaller därmed Jerry Olssons (C) förslag.

Beslut

Socialnämnden beslutar föreslå kommunfullmäktige:

3. Avslå motionen.

4. Att ge kommunstyrelsen i uppdrag att ta fram ett förslag till reviderad policy för konkurrensutsättning.

Reservation

Lillie Karlsson (S) och Agneta Dagobert (S) reserverar sig mot beslutet.

_____

Utdrag 2021-05-21
Kommunfullmäktige

Kommunstyrelsen kansliet
Lars Johansson
lars.m.johansson@saffle.se

Datum
2021-04-15

Referens
KS 2020-198
Soc
Bun

Kommunfullmäktige

Motion om att ärenden om förändrad driftsform med mera inom vård, omsorg och skola ska lyftas till fullmäktige för beslut

Sammanfattning

Socialdemokraterna i Säffle har, genom Lillie Karlsson m.fl., skrivit en motion till kommunfullmäktige 2020-09-17 om att ärenden om förändrad driftsform med mera inom vård, omsorg och skola ska lyftas till fullmäktige för beslut. Förvaltningen föreslår att motionens förslag om särregler för dessa verksamheter avslås och att kommunstyrelsen får i uppdrag att revidera och uppdatera nuvarande Policy för konkurrensutsättning från år 2005.

Bakgrund

Socialdemokraterna i Säffle har, genom Lillie Karlsson m.fl., skrivit en motion till kommunfullmäktige 2020-09-17 om att ärenden om förändrad driftsform med mera inom vård, omsorg och skola ska lyftas till fullmäktige för beslut. Motionärerna konstaterar att kommunfullmäktige antog en Policy för konkurrensprövning av verksamheter 2005-09-29. I skrivelsen citeras beslutet ”Varje nämnd ska årligen i samband med beslut om verksamhetsplan och budget låta kommunfullmäktige pröva en konkurrensplan för konkurrensprövning inom sitt verksamhetsområde. Planen ska redovisa vilka verksamheter som i nuläge är utsatt för konkurrensprövning samt förslag till vilka verksamheter som ska konkurrensprövas för den närmaste planeringsperioden. I samband med årsredovisning ska varje nämnd redovisa utfallet av planen.”

Enligt motionärerna har någon sådan plan aldrig redovisats av någon nämnd, trots att verksamhet har lagts ut på entreprenad.

Motionärerna konstaterar vidare att det i kommunallagen sägs att beslut i ärenden av principiell beskaffenhet eller annars av större vikt för kommunen ankommer på kommunfullmäktige att besluta om. Motionärerna anser att konkurrensutsättning inom vård, omsorg och skola är en principiell fråga och bör beslutas av kommunfullmäktige.

Motionärerna yrkar att ärenden om förändrat driftsform av befintlig kommunal verksamhet lyfts till kommunfullmäktige för beslut. Motionärerna yrkar även att frågan om driftform ska lyftas till kommunfullmäktige när verksamheter som för närvarande bedrivs av privat utförare står inför en ny upphandlingsperiod.

Ärendets beredning

Ärendet har beretts av kommunledningskontoret i samråd med barn- och utbildningsförvaltningen samt socialförvaltningen.

Beslutsunderlag

Motion om att ärenden om förändrad driftsform med mera inom vård, omsorg och skola ska lyftas till fullmäktige för beslut, Lillie Karlsson m.fl. 2020-09-16

Policy för konkurrensutsättning, KF 2005-09-29

Förvaltningens ståndpunkt

Kommunfullmäktige beslutade 2005-09-29 (KF § 196 Dnr Ks 2004-110) om Policy för konkurrensprövning av verksamheter inom Säffle kommun. Enligt dokumentet var syftet med konkurrensprövningen att stimulera till verksamhetsutveckling, stimulera företagsutveckling, hög effektivitet och god kvalitet på kommunens tjänster, öka kommuninvånarnas valmöjligheter och ge ökad valfrihet för kommunanställda (vid anställning). Policyn innehåller riktlinjer för nulägesanalys och marknad, årlig konkurrensplan, förbud mot interna anbud, personalekonomiska konsekvenser och insyn i den upphandlade verksamheten. Policyn beskriver även ansvar och uppgifter för kommunfullmäktige, kommunstyrelse och nämnder. Bestämmelserna kring verksamhetsövergång och effekterna för personal lyfts särskilt (LAS 1982:80). Enligt policyn ska nämndernas årliga konkurrensplaner fastställas och följas upp av kommunfullmäktige.

Det kan konstateras att policyn för konkurrensprövning är ambitiös och omfattande. Kommunorganisationen har inte till fullo klarat av att uppfylla ambitionerna i den. Däremot så bedrivs viss verksamhet, sedan många år, på entreprenad utifrån vad olika lagrum tillåter. Renhållningsverksamheten har av tradition sedan mycket länge bedrivits på entreprenad. Delar av underhåll och service av gator m.m. likaså. Lindbackens särskilda boende bedrivs på entreprenad i kommunala lokaler. Lagen om valfrihetssystem LOV (2008:962) har inneburit att företag och organisationer i Säffle har möjlighet att bedriva hemtjänst. Inom skolans område är det både enklare och på ett sätt svårare för privata utförare att medverka. Samtliga skolformer kan bedrivas av privata utförare i sin helhet, vilket avgörs efter ansökan hos Statens skolinspektion. Kommunerna har avgörandet för att godkänna privata förskolor. När det gäller möjligheten att lägga ut verksamhet på entreprenad gäller separata regler för varje skolform. Här är lagstiftningen specifik och omfattande (2 kap Skollagen om Huvudmän §§ 5-7, 23 kap Skollagen om entreprenad och samverkan). I Säffle är matproduktionen i Värmlands Nysäter i kommunala lokaler utlagd på entreprenad.

Förvaltningen delar synsättet i Policy för konkurrensprövning och motionärernas inställning att förändrad form för drift av en kommunal verksamhet är en fråga för kommunfullmäktige. I den nya kommunallagen (2017:725) sägs i kapitel 5 Fullmäktige 1 § ”Fullmäktige beslutar i ärenden av principiell beskaffenhet eller annars av större vikt för kommunen…, främst… 1. Mål och riktlinjer för verksamheten… 3. Nämndernas organisation och verksamhetsformer…” Kapitel 10 Överlämnande av kommunala angelägenheter ägnas helt åt frågan. I första paragrafen stipuleras ” Fullmäktige i kommuner eller regioner får, om det inte i lag eller annan författning anges att angelägenheten ska bedrivas av

en kommunal nämnd, besluta att lämna över skötseln av en kommunal angelägenhet till en juridisk person eller en enskild individ. Om skötseln av angelägenheten innefattar myndighetsutövning, får den lämnas över endast om det finns stöd för det i lag. *Lag (2019:835)".*

Det framgår därmed av lagen att fullmäktige bestämmer hur en nämnd ska vara organiserad och formen för verksamheten (KL 5:1) samt att det är tillåtet att lämna över skötseln till juridisk person eller enskild individ (KL 10:1) om inte annan lagstiften som t.ex. Skollagen har mer preciserade regler om vad som gäller.

Motionärerna föreslår även att fullmäktige vid varje nytt upphandlingstillfälle ska ta ställning till om en verksamhet som bedrivs på entreprenad fortsatt ska göra det eller inte – om verksamhetsformen ska förändras eller inte. Här ser förvaltningen att förslaget skulle innebära en onödigt tungrodd beslutsgång. Så länge som den politiska majoriteten anser att den valda verksamhetsformen är korrekt, bör det lämpligen gå att fortsätta på den inslagna vägen. Om den politiska majoriteten däremot vill förändra verksamhetsformen blir ärendet en sak för kommunfullmäktige att ta ställning till.

Motionärerna önskar särskilda regler för socialnämndens och skolans verksamheter. Nuvarande Policy för konkurrensutsättning gäller samtlig kommunal verksamhet. Förvaltningen ser det som en styrka att ha gemensamma regler och förhållningssätt i dessa frågor i hela organisationen.

Kommunens policy för konkurrensutsättning antogs för 16 år sedan i år. Sedan dess har den kommunala organisationens styrprinciper förändrats vid ett par tillfällen. Några gemensamma nämnder med andra kommuner har bildats. Skatteväxling har skett med Region Värmland när det gäller kollektivtrafik. Även om grundtanken i policyn fortsatt är relevant och giltig så behöver det beskrivna arbetssättet uppdateras. Förvaltningen föreslår därför att det ges ett uppdrag till revidering av policyn.

Konsekvenser

Måluppfyllelse

Säffle kommuns vision "*Vi kan, vi vill, vi vågar"* är nedbruten i sju mål – fyra extern och tre interna. Mål 5 är internt och lyder: Säffle kommun har god kvalitet med fokus på hållbar utveckling. Under detta mål diskuteras effektivitet som skapar värde. Policyn för konkurrensutsättning skrevs tiotalet år före visionen. Tankarna hänger dock ihop och möjligheten att prova driftform för en specifik del av verksamheten är ett av verktygen för att *"genom effektiva arbetsmetoder skapa värde för invånare, brukare och andra intressenter"* som det står i den förklarande texten till målet.

Förvaltningens förslag till beslut

1. Kommunfullmäktige avslår motionärernas förslag om särskilda regler för socialnämndens respektive barn- och utbildningsnämndens verksamheter när det gäller konkurrensutsättning.
2. Kommunfullmäktige konstaterar att frågan om förändring av driftform enligt kommunallagen Kap 5:1 punkt 3 och Kap 10:1 är en principiell fråga oavsett vilket nämnd verksamheten sorterar under.

3. Kommunfullmäktige avslår motionärernas förslag, om att beslutad och genomförd konkurrensutsättning och/eller upphandling av entreprenör för kommunal verksamhet, ska konkurrensprövas inför varje ny upphandling av det aktuella verksamhetsområdet.
4. Kommunfullmäktige beslutar att förslag till förändring av driftform för en verksamhet ska underställas fullmäktige.
5. Kommunfullmäktige ger kommunstyrelsen i uppdrag att ta fram ett förslag till reviderad Policy för konkurrensutsättning.

Ingemar Rosén
Kommundirektör

Erica Andrén
Förvaltningschef
Barn- och utbildnings-

Ivan Stipic
Förvaltningschef
Socialförvaltningen

Lars Johansson
Verksamhetscontroller

Beslutet ska skickas till
Samtliga nämnder

Till Säffle kommunfullmäktige

Motion angående ärenden om förändrad driftsform m m inom vård, omsorg och skola skall lyftas till kommunfullmäktige för beslut.

Säffle kommunfullmäktige antog 2005-09-29 en Policy för konkurrensprövning av verksamheter inom Säffle kommun. Där står bl. a. "Varje nämnd skall årligen i samband med beslut om verksamhetsplan och budget låta kommunfullmäktige pröva en konkurrensplan för konkurrensprövning inom sitt verksamhetsområde. Planen skall redovisa vilka verksamheter som i nuläge är utsatta för konkurrensprövning samt förslag till vilka verksamheter som skall konkurrensprövas för den närmaste planeringsperioden. I samband med årsredovisning ska varje nämnd redovisa utfallet av planen."

Någon sådan plan har aldrig redovisats av någon nämnd. Detta trots att verksamhet har utlagts på entreprenad.

I kommunallagen sägs att beslut i ärenden av principiell beskaffenhet eller annars av större vikt för kommunen ankommer på kommunfullmäktige att besluta om.

Att konkurrensutsätta kommunal verksamhet t. ex. hemtjänst, särskilda boenden, LSS-verksamhet, skolverksamhet m m är en fråga om principiell beskaffenhet och skall därför beslutas av kommunfullmäktige.

Vi yrkar att ärenden om dels förändrad driftsform av befintlig kommunal verksamhet dels ock när ny upphandling skall ske av verksamhet som tidigare beslutats skall drivas av privat utförare inom socialnämndens och barn- och utbildningsnämndens ansvarsområden skall lyftas till kommunfullmäktige för beslut.

Säffle 2020-09-17
Socialdemokraterna

Lillie Karlsson
Yvonne Davidsson
Christina Johansson
Anne Mlakar

§ 111 Dnr KS/2021:51

Rutiner vid 1% regeln

Ärendebeskrivning

Kommunstyrelsens arbetsutskott återremitterade den 8 mars 2021 ärendet till kulturnämnden för ett förtydligande av de ekonomiska delarna samt vilka investeringar som avses. Kulturnämnden föreslår att 1 % av investeringar gällande ny- om- och tillbyggnad inom den skattefinansierade verksamheten, exklusive K3-investeringar, avsätts årligen till en konstinvesteringspott samt att kulturnämnden kompenseras för avskrivningskostnader.

Beslutsunderlag

Arbetsutskottets protokoll § 92, 2021-08-09.

Kulturnämndens protokoll § 31, 2021-05-18.

Kulturförvaltningens tjänsteyttrande.

Kommunstyrelsens arbetsutskott § 31, 2021-03-08.

Protokollsutdrag och tjänstyttrande från kulturnämnden § 12, 2021-02-16.

Förslag till beslut på sammanträdet

Dag Rogne (C): Kommunstyrelsen beslutar enligt arbetsutskottets förslag.

Beslut

Kommunstyrelsen föreslår att kommunfullmäktige beslutar att 1 % av investeringar gällande ny- om- och tillbyggnad inom den skattefinansierade verksamheten, exklusive K3-investeringar, avsätts årligen till en konstinvesteringspott för offentlig gestaltning.

§ 31 Dnr KUN/2021:4

Svar på återremiss om 1 %

Ärendebeskrivning

Vid kommunstyrelsens arbetsutskotts möte 8 mars 2021 deltog kulturnämndens arbetsutskott och kulturchefen i en dialog kring hur rutinen vid 1%-regeln ska tillämpas. Mötet beslöt att återremittera ärendet till kulturnämnden för ett förtydligande av de ekonomiska delarna samt vilka investeringar som avses. Förvaltningen föreslår att 1 % av investeringar gällande ny- om- och tillbyggnad inom den skattefinansierade verksamheten, exklusive K3-investeringar, avsätts årligen till en konstinvesteringspott samt att kulturnämnden kompenseras för avskrivningskostnader.

Beslutsunderlag

Kulturförvaltningens tjänsteyttrande.

Förslag till beslut på sammanträdet

Veronika Bäckström (C): Kulturnämnden beslutar enligt kulturförvaltningens förslag.

Beslut

Kulturnämndens förslag till kommunstyrelsen
Kommunfullmäktige beslutar följande :

- 1 % av investeringar gällande ny- om- och tillbyggnad inom den skattefinansierade verksamheten, exklusive K3-investeringar, avsätts årligen till en konstinvesteringspott för offentlig gestaltning.
- Konstinvesteringspotten fördelas;
    - 95 % investeringspott
    - 5 % underhåll och drift
- Kulturnämnden kompenseras för avskrivningskostnader från och med året efter investering baserat på konstverkets avskrivningstid.
- Avstämning sker i samband med över- och underskottshantering av kommunens övriga investeringar.

2021-05-24 Utdrag till
Kommunstyrelsen

Protokollsanteckning

«Reservation_text»

Datum
2021-05-05

Referens
KUN/2021:4

/Eget_Enhet/
Katarina Kristoffersson, /RedigerareTelefon/
katarina.kristoffersson@saffle.se

Kulturförvaltningen

Rutiner vid 1% regeln

Sammanfattning

Vid Ksau möte 8 mars deltog Kun au och kulturchefen i en dialog kring hur rutinen vid 1%-regeln ska tillämpas. Mötet beslöt att återremittera ärendet till kulturnämnden för ett förtydligande av de ekonomiska delarna samt vilka investeringar som avses. Förvaltningen föreslår att 1 % av investeringar gällande ny- om- och tillbyggnad inom den skattefinansierade verksamheten, exklusive K3-investeringar, avsätts årligen till en konstinvesteringspott samt att KUN kompenseras för avskrivningskostnader.

Bakgrund

I den gällande Konstpolicyn fastställs att 1 % av investeringskostnaderna för ny- till- och ombyggnation ska avsättas till konstnärlig gestaltning. Vid kulturnämndens möte i februari antogs det förslag till rutiner kring 1 % regeln som förvaltningen presenterade. Ärendet skickade vidare till Kommunstyrelsen. Vid Ksau möte 8 mars deltog Kun au och kulturchefen i en dialog kring hur rutinen ska tillämpas. Mötet beslöt att återremittera ärendet till kulturnämnden för ett förtydligande av de ekonomiska delarna samt vilka investeringar som avses.

Ärendets beredning

Ärendet har beretts av kulturförvaltningen i samråd med ekonomiavdelningen.

Beslutsunderlag

Kulturförvaltningens tjänsteyttrande.

Förvaltningens ståndpunkt

För att klargöra hur rutinen ska tillämpas behöver ett förtydligande ske gällande hur 1 % av investeringskostnaden ska räknas fram. Vidare behöver det klargöras hur avskrivningskostnader för varje konstinvesteringsprojekt räknas fram och hur KUN kompenseras för dessa kostnader. Till varje nytt konstinvesteringsprojekt ska en underhållsplan skrivas vilket förutsätter att det räknas fram en budget för underhåll av offentlig konst med utgångspunkt i uträkningen av 1% av investeringsbudgeten. Drift- och underhållsbudgeten för offentlig konst tillförs KUN budget vilket möjliggör att vi redan nu kan göra underhållsplaner för redan befintlig offentlig konst där sådana saknas.

Förvaltningen föreslår att 1 % av investeringar gällande ny- om- och tillbyggnad inom den skattefinansierade verksamheten, exklusive K3-investeringar, avsätts årligen till en konstinvesteringspott. Summan tillförs KUN som samtidigt kompenseras i budget för avskrivningskostnader. Av konstinvesteringspotten avsätts årligen 5% till drift och underhåll av offentlig konst och används enligt den underhållsplan som följer varje konstverk. Budgeten för drift och underhåll kan redan nu användas till underhåll av befintliga konstverk där behov finns.

Konstinvesteringspotten är avsedd att löpa över flera år, avstämning sker i samband med den årliga över- och underskotthanteringen för kommunens övriga investeringar.

- **Konsekvenser**

Ekonomiska konsekvenser

KUN budget tillförs 1 % av investeringar som ska avsättas till offentlig gestaltning. Uträkningar för avskrivningskostnader görs vid varje konstinvestering och tillförs påföljande år till KUN budget.

Förvaltningens förslag till beslut

Kulturnämnden beslutar att föreslå kommunstyrelsen att godkänna:

- Att 1 % av investeringar gällande ny- om- och tillbyggnad inom den skattefinansierade verksamheten, exklusive K3-investeringar, avsätts årligen till en konstinvesteringspott för offentlig gestaltning.
- Att konstinvesteringspotten fördelas;
    - 95 % investeringspott
    - 5 % underhåll och drift
- Att KUN kompenseras för avskrivningskostnader från och med året efter investering baserat på konstverkets avskrivningstid.
- Att avstämning sker i samband med över- och underskottshantering av kommunens övriga investeringar.

Katarina Kristoffersson
Kulturchef

Maria Söderquist
Koncerncontroller

Beslutet ska skickas till
Kommunstyrelsen

§ 115 Dnr KS/2021:140

Livsmedel- och måltidspolicy för förskola, skola och omsorg

Ärendebeskrivning

Säffle kommun har en reviderad Livsmedel- och måltidspolicy sedan 2018. I samband med att en ny livsmedelsupphandling påbörjas för 2022 har en uppdaterad Livsmedel- och måltidspolicy tagits fram.

Inför arbetet med den nya livsmedelsupphandlingen 2022 har kostchefer i upphandlingsnätverket Säffle kommun och Dalslandskommunerna tagit fram underlag utifrån uppdaterade riktlinjer och rekommendationer.

Beslutsunderlag

Arbetsutskottets protokoll § 90, 2021-08-09.

Barn- och utbildningsnämndens protokoll § 66, 2021-05-18.

Barn- och utbildningsförvaltningens tjänsteyttrande, 2021-04-27.

Livsmedel- och måltidspolicy – förskola, skola och omsorg, 2021-03-01.

Socialnämndens protokoll 2021-04-20, § 60.

Förslag till beslut på sammanträdet

Dag Rogne (C), Ann Mlakar (S) yrkar att policyn även ska inkludera inköp av ekologiska livsmedel.

Erik Evestam (C) och Ann Mlakar (S) yrkar att kommunstyrelsen för egen del beslutar att återkommande uppföljningar av policyn ska presenteras för kommunstyrelsen från kostenheten.

Beslutsgång

Ordföranden ställer proposition på förslagen och finner att kommunstyrelsen beslutar enligt desamma.

Beslut

Kommunstyrelsen föreslår kommunfullmäktige att anta Livsmedel- och måltidspolicy 2022 med tillägget att inkludera inköp av ekologiska livsmedel.

Kommunstyrelsen beslutar för egen del att återkommande uppföljningar av policyn ska presenteras för kommunstyrelsen från kostenheten.

§ 66 Dnr BU/2021:88

Livsmedels- & måltidspolicy år 2022

Ärendebeskrivning

Säffle kommun har en reviderad Livsmedel- och måltidspolicy sedan år 2018. I samband med att en ny livsmedelsupphandling påbörjas för år 2022 har en uppdaterad Livsmedel- och måltidspolicy tagits fram.

Barn- och utbildningsförvaltningen föreslår barn- och utbildningsnämnden att anta Livsmedel- och måltidspolicy efter remiss till socialnämnden, då det är ett övergripande policydokument för Säffle kommun

Socialnämnden har inkommit med remissvar.

Beslutsunderlag

Barn- och utbildningsförvaltningens tjänsteyttrande, 2021-02-09.
Livsmedel- och måltidspolicy – förskola, skola och omsorg, 2021-03-01.
Arbetsutskottets protokoll 2021-03-30, § 20.
Barn- och utbildningsnämndens protokoll 2021-03-18, § 35.
Socialnämndens protokoll 2021-04-20, § 60.
Barn- och utbildningsförvaltningens tjänsteyttrande, 2021-04-27.

Förslag till beslut på sammanträdet

Thomas Jarlhamre (M): Barn- och utbildningsnämnden beslutar i enlighet med arbetsutskottets förslag.

Beslut

Barn- och utbildningsnämnden beslutar

Anta Livsmedel- och måltidspolicy år 2022.

_____
2021-05- Utdrag till
Kommunstyrelsen

Barn- och utbildningsförvaltningen
Carina Nisén, 0533 – 68 10 50
Carina.Nisen@saffle.se

Till barn- och utbildningsnämnden

Livsmedel- och måltidspolicy år 2022

Sammanfattning

Säffle kommun har en reviderad Livsmedel- och måltidspolicy sedan år 2018. I samband med att en ny livsmedelsupphandling påbörjas för år 2022 har en uppdaterad Livsmedel- och måltidspolicy tagits fram.

Barn- och utbildningsförvaltningen föreslår Barn- och utbildningsnämnden att anta Livsmedel- och måltidspolicy efter remiss till Socialnämnden, då det är ett övergripande policydokument för Säffle kommun.

Socialnämnden har inkommit med remissvar.

Bakgrund

Säffle kommun har haft en kostpolicy sedan år 2010 samt livsmedelspolicy sedan år 2014, som sammanfogades till ett policydokument år 2018, nuvarande Livsmedel- och måltidspolicy.

Inför arbetet med den nya livsmedelsupphandlingen för år 2022 har kostchefer i upphandlingsnätverket Säffle kommun och Dalslandskommunerna tagit fram underlag till en reviderad Livsmedel- och måltidspolicy utifrån uppdaterade riktlinjer och rekommendationer.

Ärendets beredning

Barn- och utbildningsförvaltningen har berett ärendet.
Socialförvaltningens remissvar, 2021-04-13.
Socialnämndens protokoll 2021-04-20, § 60.

Beslutsunderlag

Förslag till reviderad Livsmedel- och måltidspolicy 2022.

Förvaltningens ståndpunkt

Barn- och utbildningsförvaltningen anser att Barn- och utbildningsnämnden ska anta den reviderade Livsmedel- och måltidspolicyn inför den nya livsmedelsupphandlingen år 2022.

Konsekvenser

Ekonomiska konsekvenser

Utifrån SPI (storkökspristindex) har livsmedelspriserna varit ganska stabila under senaste året 2020. Dock finns det osäkerheter vilka effekter Coronapandemin har på sikt gällande tillgång på livsmedel och varor, samt transporter för import. Närproducerade livsmedel kan påverka att livsmedelskostnaderna ökar, då efterfrågan är större än tidigare.

Måluppfyllelse

Inköp av livsmedel och förhållningssätt vid måltidssituationen får en likhet över hela kommunen oavsett enhet och verksamhetstillhörighet.
När fler närproducerade varor köps in ger det flera positiva effekter för bl.a. näringslivet samt att det främjar ett öppet odlingslandskap.

Övriga riktlinjer, policyer och planer

Livsmedel- och måltidspolicyn ska främja till en god hälsa och ett gott välbefinnande för samtliga matgäster, där fokus läggs på måltidsordning, måltidsinnehåll, måltidsmiljö och bemötande samt att servera närproducerade och svenska livsmedel. Kostenheten fortsätter att köpa in säsongsanpassade, närproducerade, ekologiska och rättvisemärkta livsmedel samt fisk från hållbara fiskebestånd.

Förvaltningens förslag till beslut

Barn- och utbildningsnämnden föreslår kommunfullmäktige besluta:

Att anta Livsmedel- och måltidspolicy år 2022.

Förslag till beslut på sammanträdet

Barn- och utbildningsnämnden beslutar i enlighet med förvaltningens förslag.

Beslut

Barn- och utbildningsnämnden föreslår kommunfullmäktige besluta

Anta Livsmedel- och måltidspolicy år 2022.

Erica Andrén
Skolchef

Carina Nisén
Kostchef

Beslutet ska skickas till
Kommunstyrelsen

SÄFFLE KOMMUN
Ank. 2021-03-23
Dokl. 60 2021-088

Livsmedel- och måltidspolicy

Förskola, skola och omsorg

För Dalslandskommunerna samt Säffle kommun

Beslutat av: Kommunfullmäktige
Datum: (Fyll i)
Dokumentets giltighet: 2022-2026
Dokumentet gäller för: Alla nämnder och helägda bolag
Dokumentansvarig: (Fyll i)

Inledning och syfte

Livsmedels- och måltidspolicyn är ett stöd för att kvalitetssäkra upphandlingar, inköp och måltidsplanering. Dokumentet är uppdelat i två delar. Första delen handlar om hur vi beskriver vår verksamhet och våra mål med måltidsmodellen som utgångspunkt. Andra delen handlar om hur vi i måltidsutveckling använder råd, riktlinjer och nationella rekommendationer.

Policyn gäller för kommunens samtliga verksamheter som hanterar mat och livsmedel.

Policyn ska revideras vart 4:e år i samband med förnyad livsmedelsupphandling. Livsmedels- och måltidspolicyn ersätter tidigare beslutad Livsmedels- och måltidspolicy från 2017.

Varje berörd kommunal verksamhet inom förskola, skola och omsorg ansvarar för att livsmedels- och måltidspolicyn åtföljs. Policyn ska även gälla av kommunen upphandlade verksamheter, det vill säga entreprenader inom kommunen.

Helhetsperspektiv på måltiden

Livsmedelsverkets måltidsmodell ger helhetsperspektiv på måltiderna och används som vägledning för att kvalitetssäkra en bra måltid och måltidsupplevelse.

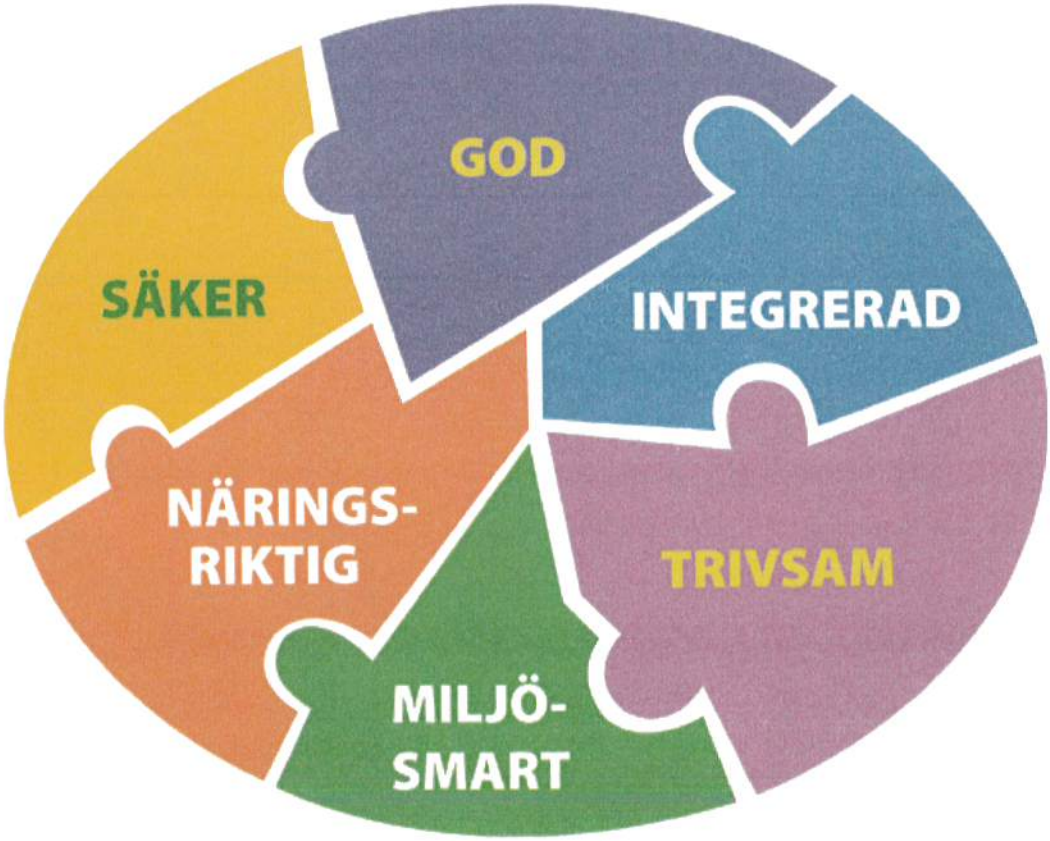

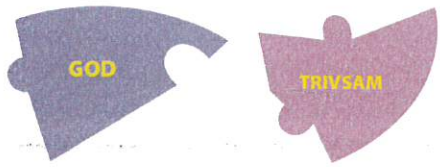

God och trivsam

Måltiderna som serveras ska vara goda, näringsrika och varierade samt serveras i en lugn, trivsam och inkluderande restaurangmiljö. Alla gäster ska uppleva att vi ger bra service och ett gott bemötande. Tillsammans ger detta förutsättningar för välbefinnande, hälsa och goda matvanor.

Traditioner

Det är viktigt att uppmärksamma traditioner, men firandet behöver inte alltid förknippas med ätande. Genom pedagogisk planering kan verksamheten hitta alternativa sätt att fira högtider. Om någon form av förtäring ska ske, så ska matens innehåll följa livsmedels- och måltidspolicyn.

Näringsriktig och säker

Måltiderna anpassas efter gästernas behov och önskemål utifrån befintliga resurser, riktlinjer och krav. Måltiderna planeras utifrån nordiska näringsrekommendationer (NNR) och enligt livsmedelsverkets råd och riktlinjer.

Våra kök har rutiner för hur risker ska hanteras, förebyggas och åtgärdas. Köken är godkända för hantering av livsmedel och medarbetarna har kompetens inom livsmedelssäkerhet, allergier och specialkost.

Måltiderna ska vara tillagade utifrån grundråvaran i så stor utsträckning som möjligt.

Specialkost

Vi följer Kost & Närings nationella rekommendationer för specialkost och anpassade måltider i förskola och skola. Syftet med rekommendationerna är att säkerställa att behovet av specialkost bedöms likvärdigt över hela landet.

Vi erbjuder specialkost och konsistensanpassad mat om medicinska, etiska eller religiösa skäl föreligger. Däremot erbjuder vi inte kosher- och halalslaktade livsmedel då dessa strider mot krav på bedövning vid slakt, enligt svensk djurskyddslag.

Det får inte förekomma nötter, mandel, jordnötter eller sesamfrö i förskolan och skolans lokaler, eftersom dessa kan utlösa svåra allergiska reaktioner.

Socker- och fettrika livsmedel

Förskolan, skolan och fritidshem ska inte servera socker-och fettrika livsmedel som läsk, godis, glass, chips etc.. Dessa typer av livsmedel bidrar med mycket energi och lite näring.

Måltidsordning

Måltiderna inom äldreomsorgen ska serveras enligt rekommenderad måltidsordning från Socialstyrelsen och Livsmedelsverket. Maten ska förebygga undernäring och verka för god livskvalitet.

Nattfastan ska inte vara längre än 11 timmar.

Integrerad

Pedagogiska måltider

Vi erbjuder pedagogiska måltider till förskola och skola. Närvaro av pedagoger och vuxna är viktigt för att kunna skapa en lugn och trivsam måltidsmiljö. Pedagogernas uppgift är att vara goda förebilder och tillsammans med måltidspersonal sprida information och verka för att främja goda matvanor, matkultur och social samvaro. Det kan handla om att berätta om råvarornas kvalitet och ursprung, betydelsen av att inte kasta mat och stimulera eller "nudga" till ökad grönsakskonsumtion.

Skolans lunch ska vara schemalagd. På sikt bör lunchen vara obligatorisk och separerad från rast, tillsammans med närvarande lärare/vuxen.

Vi ser måltiden som en integrerad del av förskola, skola och omsorg där delaktighet och inflytande skapas via regelbundna måltidsråd. Vi följer även upp, utvärderar och förbättrar måltiderna genom årliga brukar- och kundundersökningar.

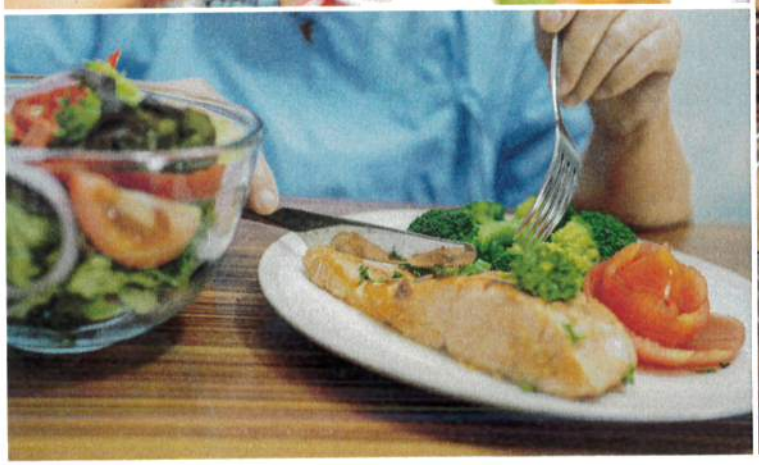

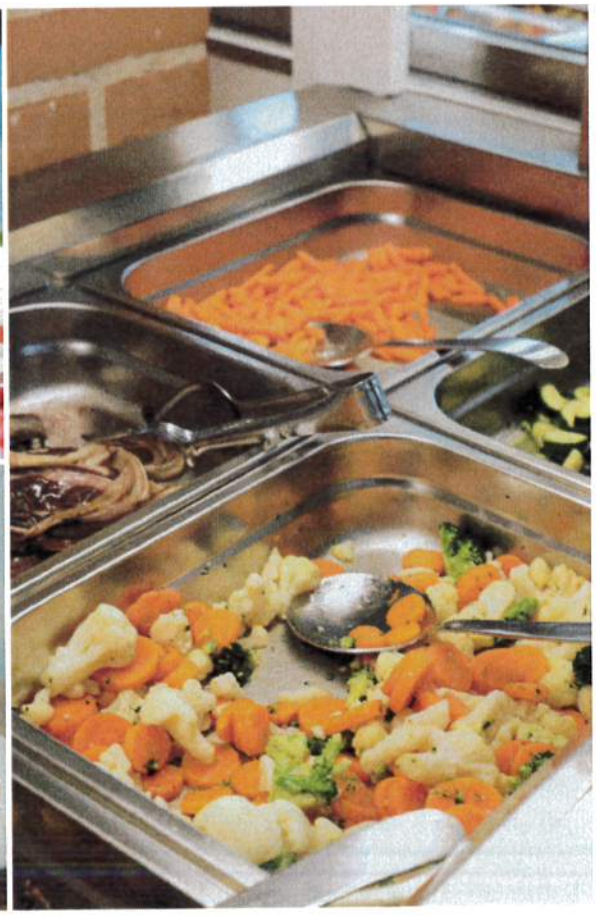

Miljösmart

För att minska matens klimatpåverkan ska upphandlingar, inköp och måltider vara miljö- och klimatanpassade. Vi väljer i möjligaste mån närproducerade och svenska livsmedel utifrån befintliga resurser. Med närproducerat menas produkter från Värmlands och Västra Götalands län. Andelen grönsaker och baljväxter i måltiderna kommer att öka, liksom antalet vegetariska maträt-ter. Rotsaker, grönsaker och frukt bör väljas utifrån säsong. Inköp av kaffe, te, bananer och kakao ska vara etiskt märkta och fisk ska i första hand vara certifierat och från hållbara fiskbestånd.

Vid planering av måltider, tillagning och servering ska samtliga verksamheter arbeta för att minimera matsvinn och överproduktion.

Måltidsutveckling

I arbetet med att bibehålla, utveckla och kvalitetssäkra måltiderna inom kommunen använder vi oss av råd, riktlinjer och nationella rekommendationer. Se lista på nästa sida.

Vi ser livsmedelsverkets nationella kompetenscentrum som en källa för kunskap. De ger stöttning, samordning och kunskap till landets måltidsverksamheter. Kompetenscentrum samverkar med andra nationella myndigheter och organisationer för att utveckla råd, riktlinjer och stödmaterial för måltidsbranschen.

Genom sin verksamhet bidrar Kompetenscentrum också till att nå mer övergripande mål i bland annat regeringens Livsmedelsstrategi och Agenda 2030. Det handlar bland annat om att uppnå god folkhälsa och miljömässigt hållbar produktion av livsmedel.

Hållbar utveckling

För att bidra till en hållbar utveckling är det viktigt att vi tar hänsyn till hur vår måltidsproduktion påverkar klimatet, miljön, djurskydd och biologisk mångfald.

Vi utgår från Upphandlingsmyndighetens kravkriterier för miljö, socialt ansvarsfull upphandling och djuretik. Kraven ska säkerställa att hög livsmedelskvalitet erhålls, samt bidra till social och miljömässig hållbarhet.

Där den svenska livsmedelslagstiftningen, svenska djurskyddslagstiftningen eller svenska miljölagstiftningen kompletterar EU:s lagstiftning ska den svenska lagstiftningen följas.
Uppföljning av livsmedelsavtal bör ske kontinuerligt för att säkerhetsställa att ställda krav uppfylls.

Målsättningarna i livsmedels och måltidspolicyn ska bidra till att nå hållbarhetsmålen i Agenda 2030, främst målen 2, 3, 4, 12, 13, 14, 15

Lagar, råd och rekommendationer

- Nordiska näringsrekommendationer
- Livsmedelsverkets råd
- Livsmedelsverkets kompetenscentrum
- Mat för äldre - Socialstyrelsen
- Skollagen
- Kost & Närings nationella rekommendationer för specialkost och anpassade måltider i förskola och skola
- Svensk djurskyddslagstiftning - Jordbruksverket
- Sveriges och EU:s livsmedelslagstiftning
- EU:s grundläggande djurskyddsregler
- EU:s direktiv som berör miljöhänsyn i jordbruk
- ILO:s åtta kärnkonventioner om tvångsarbete, barnarbete, diskriminering, föreningsfrihet samt organisationsrätt (nr 29, 87, 98, 100, 105, 111, 138 och 182). FN:s barnkonvention artikel 32 -
- Kravkriterier för miljö, social ansvarsfullhet och djuretik enligt Upphandlingsmyndigheten

SÄFFLE KOMMUN
Barn- och utbildning
Ank 2021 -04- 26
Dokid 8 Dnr 2021: 88

§ 60 Dnr 2021-000074

Handlingar för ärende 2021000088, Livsmedels- & måltidspolicy år 2022

Ärendebeskrivning

Säffle kommun har en reviderad Livsmedels - och måltidspolicy sedan år 2018. I samband med att ny livsmedelsupphandling ska påbörjas inför år 2022 har förslag till en uppdaterad Livsmedels- och målstidspolicy tagits fram av barn- och utbildningsnämnden.

Livsmedels- och måltidspolicyn har remitterats till socialnämnden.

Beslutsunderlag

Barn- och utbildningsnämndens tjänsteyttrande, 2021-02-09.
Livsmedels- och måltidspolicy 2022.
Barn- och utbildningsnämndens protokoll, 2021-03-18, § 35.
Socialförvaltningens remissvar, 2021-04-13.

Förslag till beslut på sammanträdet

Anita Karlsson (C): Socialnämnden beslutar enligt socialförvaltningens förslag.

Beslut

Socialnämnden beslutar att överlämna remissvar till barn- och utbildningsnämnden och att barn- och utbildningsnämnden efter revidering kan lämna policyn vidare till kommunstyrelsen för vidare handläggning.

Utdrag 2021-04-26
Barn- och utbildningsnämnden

210426 mailat till
E. Andrén

Remissvar livsmedel- och måltidspolicy. Förskola, skola och omsorg

Förslag till beslut

Att överlämna remissvar till barn- och utbildningsnämnden och att barn- och utbildningsnämnden efter revidering kan lämna policyn vidare till kommunstyrelsen för vidare handläggning.

Sammanfattning

Socialnämnden har lämnat synpunkter under rubrikerna: näringsriktig och säker, integrerad och miljösmart.

Beskrivning av ärendet

Barn- och utbildningsförvaltningen anser att barn- och utbildningsnämnden ska anta den reviderade livsmedel- och måltidspolicyn inför den nya livsmedelsupphandlingen 2022 efter att remissvar inkommit från socialnämnden.

Remissinstansens synpunkter

Då policyn ska vara övergripande föreslår socialnämnden att i stycket om att kosten ska vara näringsriktig och säker ta bort formuleringen våra. Detta för att bli en neutral policy.

Socialnämnden föreslår också att underrubriken måltidsordning placeras direkt under rubriken näringsriktig och säker. Därmed inget behov av att vara en egen underrubrik.

Under rubriken specialkost föreslår socialnämnden ett tillägg till att även omfatta omsorg.

Socialnämnden instämmer när det gäller att maten ska vara närproducerad och etiskt märkt och att kommunen ska undvika matsvinn och överproduktion.

SÄFFLE KOMMUN

Postadress
Socialförvaltningen
Socialkontoret
SE-661 80 Säffle

Besöksadress
Järnvägsgatan 13

E-post social@saffle.se
Telefon 0533-68 10 00 vx
Fax 0533-68 30 06

Organisationsnr 212000-1900
Bankgiro 294-7935

Ivan Stipic
Socialchef

Elin Connedal
Socialt ansvarig socionom

Sylvia Nilsson
Medicinskt ansvarig sjuksköterska

§ 116 Dnr KS/2021:161

Avgifter för korttidsvistelse enligt 9 § 6 LSS

Ärendebeskrivning

Kommunfullmäktige beslutade 24 juni 2019, § 96, att införa avgifter gällande matkostnader samt rätten till skäliga underhållsbidrag för omvårdnad från föräldrar för barn och unga som har insatsbeslut i form av korttidsvistelse samt lägervistelse enligt 9 § 6 LSS- Lagen om stöd och service till vissa funktionshindrade.

Socialnämnden föreslår att kommunfullmäktiges tidigare beslut upphävs och att en ny avgift för matkostnader införs vid korttidsvistelse samt vid lägervistelse enligt 9 § 6 LSS.

Beslutsunderlag

Arbetsutskottets protokoll § 97, 2021-08-09.

Socialnämndens protokoll och tjänsteyttrande § 101, 2021-06-15.

Förslag till beslut på sammanträdet

Dag Rogne (C): Kommunstyrelsen beslutar enligt arbetsutskottets förslag.

Beslut

Kommunstyrelsens förslag till kommunfullmäktige

Kommunfullmäktige beslutar följande:

1. Upphäva kommunfullmäktiges beslut från den 6 juni 2019, § 96.
2. Införa en ny avgift för korttidsvistelse och lägervistelse enligt 9 § 6 LSS från 1 oktober 2021 som utgår från Konsumentverkets kostnadsberäkning för matkostnader.
3. Att avgift för korttidsvistelse och lägervistelse enligt 9 § 6 ska följa den revidering som görs årligen av Konsumentverket gällande kostnadsberäkning av matkostnader.
4. Resor till och från korttidsvistelse samt vid lägervistelse betalas av brukaren/vårdnadshavaren.
5. Delegera till socialnämnden att fortsättningsvis fatta beslut om nya avgifter för korttidsvistelse samt lägervistelse enligt 9 § 6 LSS.

§ 101 Dnr SN/2021:103

Nya avgifter korttidsvistelse

Ärendebeskrivning

Kommunfullmäktige beslutade 24 juni 2019, § 96, att införa avgifter gällande matkostnader samt rätten till skäliga underhållsbidrag för omvårdnad från föräldrar för barn och unga som har insatsbeslut i form av korttidsvistelse samt lägervistelse enligt 9 § 6 LSS- Lagen om stöd och service till vissa funktionshindrade.

Socialnämnden föreslår att kommunfullmäktiges tidigare beslut upphävs och att en ny avgift för matkostnader införs vid korttidsvistelse samt vid lägervistelse enligt 9 § 6 LSS.

Beslutsunderlag

Socialförvaltningens tjänsteyttrande, 2021-05-24.
Arbetsutskottets protokoll, 2021-06-012, § 83.

Förslag till beslut på sammanträdet

Anita Karlsson (C): Socialnämnden beslutar enligt arbetsutskottets förslag men med tillägget att socialnämnden föreslår kommunfullmäktige besluta delegera till socialnämnden att fortsättningsvis fatta beslut om nya avgifter för korttidsvistelse samt lägervistelse enligt 9 § 6 LSS.

Beslut

Socialnämnden beslutar föreslå kommunfullmäktige besluta

1. Upphäva kommunfullmäktiges beslut från den 6 juni 2019, § 96.
2. Införa en ny avgift för korttidsvistelse och lägervistelse enligt 9 § 6 LSS från 2021-10-01 som utgår från Konsumentverkets kostnadsberäkning för matkostnader.
3. Att avgift för korttidsvistelse och lägervistelse enligt 9 § 6 ska följa den revidering som görs årligen av Konsumentverket gällande kostnadsberäkning av matkostnader.
4. Resor till och från korttidsvistelse samt vid lägervistelse betalas av brukaren/vårdnadshavaren.
5. Delegera till socialnämnden att fortsättningsvis fatta beslut om nya avgifter för korttidsvistelse samt lägervistelse enligt 9 § 6 LSS.

Utdrag 2021-06-18
Kommunfullmäktige

Socialförvaltningen - administrativa enheten
Marie Edling, 0533-681741
Marie.edling@saffle.se

Datum
2021-05-24

Referens
SN

Kommunfullmäktige

Nya avgifter för korttidsvistelse utanför det egna hemmet enligt 9 § 6 LSS

Sammanfattning

Kommunfullmäktige beslutade 24 juni 2019, § 96, att införa avgifter gällande matkostnader samt rätten till skäliga underhållsbidrag för omvårdnad från föräldrar för barn och unga som har insatsbeslut i form av korttidsvistelse samt lägervistelse enligt 9 § 6 LSS- Lagen om stöd och service till vissa funktionshindrade.

Socialnämnden föreslår att kommunfullmäktiges tidigare beslut upphävs och att en ny avgift för matkostnader införs vid korttidsvistelse samt vid lägervistelse enligt 9 § 6 LSS.

Bakgrund

I juni 2019 beslutade kommunfullmäktige att socialnämnden skulle ta ut avgifter för matkostnader samt ett skäligt underhållsbidrag för omvårdnad från de föräldrar till barn och unga som har insatsbeslut i form av korttidsvistelse enligt 9 § 6 LSS. Diskussion har förts kring hur avgiften för omvårdnad ska beräknas utifrån föräldrars inkomst, då den ska baseras på underhållsstödet som Försäkringskassan fastställer och reglerar årsvis.

Under sommaren 2020 togs kontakt med Kommun Lex för rådgivning i denna fråga. I samband med det framkom ny information gällande vilka insatser det är möjligt att ta ut en omvårdnadsavgift för.

I den nya tolkningen menar Kommun Lex att insatsen korttidsvistelse inte kan anses vara av en sådan karaktär eller längd att den innebär att barnet ges omvårdad i ett annat hem. Enligt Kommun Lex kan man inte hänvisa till 20 § LSS för att ta ut avgifter, vilket tidigare gjorts, gällande korttidsvistelse. Det innebär att man inte kan ta ut en omvårdnadsavgift för logi, aktiviteter eller den omvårdad som ingår i insatsen. Det gäller även lägervistelse enligt 9 § 6 LSS. Socialnämnden kan dock ta ut egenavgifter för mat under korttidsvistelse inklusive lägervistelse. Då dessa avgifter inte är särskilt reglerade i LSS, tas matavgift ut med stöd av de allmänna bestämmelserna om kommunala avgifter i Kommunallagen.

Avgiften ska baseras på Konsumentverkets kostnadsberäkning för matkostnader inom de olika ålderskategorierna.

Ärendets beredning

Funktionshinderomsorgens ledningsgrupp har diskuterat ärendet under vintern och vår 2021.
Avdelningschef funktionshinderomsorg har haft kontakt med Kommun Lex för juridisk rådgivning.
Avstämning har även gjorts med socialförvaltningens avgiftshandläggare.
Avstämning är gjord med kommunjurist.

Beslutsunderlag

Föreliggande tjänsteskrivelse.

Förvaltningens ståndpunkt

Förvaltningen föreslår att föräldrarna till barn och unga som har insatsen korttidsvistelse ska betala en avgift för matkostnader. Föräldrar är skyldiga att betala till dess barnet fyller 18 år. Dock har föräldrarna en direkt underhållsskyldighet enligt föräldrabalken gentemot den unge, för dennes omkostnader om han eller hon fortfarande går i skola, dock längst till barnet fyller 21 år.

Ungdomar som inte längre går i skolan när de fyller 18 år betraktas som vuxna, varvid föräldrarnas underhållsskyldighet upphör. Dessa ska inte betala någon avgift.

Personer över 18 år som inte går i skolan med motsvarande insats, får själva betala matavgiften om de har egen inkomst. Avgiften för mat skall regleras efter Konsumentverkets kostnadsberäkning.

Förvaltningen föreslår att den nya avgiften skall beräknas utifrån ett medelvärde av Konsumentverkets kostnader för livsmedel. Frukost motsvarar 20 %, lunch/middag 30 % och mellanmål 10 % av livsmedelskostnaden.

Förvaltningen föreslår att den nya avgiften skall justeras varje år enligt Konsumentverkets matkostnadsberäkning. Genom att fastställa en avgift som följer Konsumentverkets beräkningar för matkostnader, kommer kostnaderna för kost vid korttidvistelse följa de prisökningar som finns för inköp av varor. Vi väljer att ta ut för de måltider som tillretts inte en dygnsavgift då detta kan variera beroende på hur den enskilde är på korttidsvistelsen och läger.

Kostnad 2021

Ålder	2-5 år	6-9 år	10-13 år	14-17 år	18-30 år
Kostnad per månad	1220 kr	1760 kr	2220 kr	2670 kr	2920 kr
Kostnad per dygn	41 kr	59 kr	74 kr	89 kr	97 kr
Frukost Lunch/middag Mellanmål	8 kr 12 kr 4 kr	12kr 18 kr 6 kr	15 kr 22 kr 7 kr	18 kr 27 kr 9 kr	19 kr 29 kr 10 kr

Förvaltningen föreslår att den nya avgiften skall beräknas i tre olika intervaller och utifrån ett medelvärde av konsumentverkets kostnader för livsmedel i åldersgrupperna. Första gruppen omfattar åldersspannet 2-11 år, andra åldersspannet 12-17 år och sista åldersspannet omfattar 18 år och uppåt.

Ålder	2-11 år	12-17 år	18 år och uppåt
Kostnad per månad	1733 kr	2445 kr	2920 kr
Kostnad per dygn	58 kr	82 kr	97 kr
Frukost/ Lunch/middag Mellanmål	12 kr 17 kr 6 kr	16 kr 24 kr 8 kr	19kr 29 kr 10 kr

Resor till och från korttidsvistelse samt vid lägervistelse betalas av brukaren/vårdnadshavaren.

Konsekvenser

Ekonomiska konsekvenser

Avgiften innebär en minskad intäkt för socialförvaltningen.

Förvaltningens förslag till beslut

Socialnämnden föreslår kommunfullmäktige besluta

1. Upphäva kommunfullmäktiges beslut från den 6 juni 2019, § 96.

2. Införa en ny avgift för korttidsvistelse och lägervistelse enligt 9 § 6 LSS från 2021-10-01 som utgår från Konsumentverkets kostnadsberäkning för matkostnader.

3. Att avgift för korttidsvistelse och lägervistelse enligt 9 § 6 LSS ska följa den revidering som görs årligen av Konsumentverket gällande kostnadsberäkning av matkostnader.

4. Resor till och från korttidsvistelse samt vid lägervistelse betalas av brukaren/vårdnadshavaren.

Ivan Stipic
Socialchef

Marie Edling
TF Avdelningschef
Funktionshinderomsorgen

Beslutet ska skickas till
Ivan Stipic

Marie Edling

§ 117 Dnr KS/2021:160

Nya avgifter för insatsen bostad med särskild service för barn och unga enligt § 9.8 LSS

Ärendebeskrivning

Kommunfullmäktige beslutade juni 2019, § 94, att fastställa avgifter för insatsen familjehem eller bostad med särskild service för barn och unga enligt 9 § 8 Lagen om stöd och service till vissa funktionshindrade (LSS) för både kost och logi där högsta avgift för 2021 ska vara 157 kr.

Socialförvaltningen har med stöd av LSS § 20 rätt till skäliga underhållsbidrag från föräldrarna för barn och unga som har insatsbeslut enligt 9§ 8 LSS för omvårdnad i ett annat hem än det egna, en så kallad föräldraavgift. Föräldrar har enligt föräldrabalken underhållsskyldighet för sina barn och är försörjningsskyldiga till dess barnet fyller 18 år.

När den unge fyllt 18 år upphör föräldrarnas ersättningsskyldighet till kommunen. Föräldrarna har istället en direkt underhållsskyldighet enligt föräldrabalken gentemot den unge, för dennes omkostnader om han eller hon fortfarande går i skola, dock längst till barnet fyller 21 år. Ungdomar som inte längre går i skolan när de fyller 18 år betraktas som vuxna, varvid föräldrarnas underhållsskyldighet upphör.

Av ungdomar som fyllt 18 år och fortsatt går i skolan tar kommunen ut en avgift för kost.

Av ungdomar som fyllt 18 år, som inte går i skolan och som inte har egen inkomst, tas ingen avgift ut.

Av ungdomar som fyllt 18 år och har egna inkomster i form av hel sjukersättning, hel aktivitetsersättning eller andra inkomster i motsvarande storlek, kan socialförvaltningen enligt LSS § 19 ta ut en egenavgift för bostad i form av hyra för den faktiska boendekostnaden samt avgift för kost.

Avgift för kost är baserad på konsumentverkets kostnadsberäkning för matkostnader inom de olika ålderskategorierna.

Underhållstödet baseras på Försäkringskassans uppgifter för de olika ålderskategorierna.

Socialnämnden föreslår att kommunfullmäktiges tidigare beslut upphävs och att nya avgifter utifrån olika kriterier införs för insatsen familjehem eller bostad med särskild service för barn och unga enligt 9 §8 LSS.

Beslutsunderlag

Arbetsutskottets protokoll § 98, 2021-08-09.

Socialnämndens protokoll och tjänsteyttrande § 100, 2021-06-15.

Förslag till beslut på sammanträdet

Dag Rogne (C): Kommunstyrelsen beslutar enligt arbetsutskottets förslag.

Beslut

Kommunstyrelsens förslag till kommunfullmäktige

Kommunfullmäktige beslutar följande:

1. Upphäva kommunfullmäktiges beslut från den 24 juni 2019, § 94.
2. Införa nya avgifter för insatsen bostad med särskild service för barn och unga enligt 9 § 8 LSS från 1 oktober 2021 som utgår från Konsumentverkets kostnadsberäkning av matkostnader samt från Försäkringskassan gällande underhållsstöd för att fastställa högsta avgiften.

---

§ 100 Dnr SN/2021:102

Nya avgifter för insatsen bostad med särskild service för barn och unga enligt § 9.8 LSS

Ärendebeskrivning

Kommunfullmäktige beslutade juni 2019, § 94, att fastställa avgifter för insatsen familjehem eller bostad med särskild service för barn och unga enligt 9 § 8 Lagen om stöd och service till vissa funktionshindrade (LSS) för både kost och logi där högsta avgift för 2021 ska vara 157 kr.

Socialförvaltningen har med stöd av LSS § 20 rätt till skäliga underhållsbidrag från föräldrarna för barn och unga som har insatsbeslut enligt 9§ 8 LSS för omvårdnad i ett annat hem än det egna, en så kallad föräldraavgift. Föräldrar har enligt föräldrabalken underhållsskyldighet för sina barn och är försörjningsskyldiga till dess barnet fyller 18 år.
När den unge fyllt 18 år upphör föräldrarnas ersättningsskyldighet till kommunen. Föräldrarna har istället en direkt underhållsskyldighet enligt föräldrabalken gentemot den unge, för dennes omkostnader om han eller hon fortfarande går i skola, dock längst till barnet fyller 21 år. Ungdomar som inte längre går i skolan när de fyller 18 år betraktas som vuxna, varvid föräldrarnas underhållsskyldighet upphör.

Av ungdomar som fyllt 18 år och fortsatt går i skolan tar kommunen ut en avgift för kost.

Av ungdomar som fyllt 18 år, som inte går i skolan och som inte har egen inkomst, tas ingen avgift ut.

Av ungdomar som fyllt 18 år och har egna inkomster i form av hel sjukersättning, hel aktivitetsersättning eller andra inkomster i motsvarande storlek, kan socialförvaltningen enligt LSS § 19 ta ut en egenavgift för bostad i form av hyra för den faktiska boendekostnaden samt avgift för kost.

Avgift för kost är baserad på konsumentverkets kostnadsberäkning för matkostnader inom de olika ålderskategorierna.

Underhållstödet baseras på Försäkringskassans uppgifter för de olika ålderskategorierna

Socialnämnden föreslår att kommunfullmäktiges tidigare beslut upphävs och att nya avgifter utifrån olika kriterier införs för insatsen familjehem eller bostad med särskild service för barn och unga enligt 9 §8 LSS

Beslutsunderlag

Socialförvaltningens tjänsteyttrande, 2021-05-24.
Arbetsutskottets protokoll, 2021-06-01, § 82.

Förslag till beslut på sammanträdet

«Yrkande_text»

Beslut

Socialnämnden beslutar föreslå kommunfullmäktige besluta

1. Upphäva kommunfullmäktiges beslut från den 24 juni 2019, § 94.
2. Införa nya avgifter för insatsen bostad med särskild service för barn och unga enligt 9 § 8 LSS från 21-10-01 som utgår från Konsumentverkets kostnadsberäkning av matkostnader samt från Försäkringskassan gällande underhållsstöd för att fastställa högsta avgiften.
3. Att avgiften för bostad med särskild service för barn och unga enligt 9 § 8 LSS ska följa den revidering som görs årligen enligt Konsumentverkets kostnadsberäkning av matkostnader samt från Försäkringskassans gällande underhållsstöd för att fastställa högsta avgiften.
4. Delegera till socialnämnden att fortsättningsvis fatta beslut om avgifter för insatsen familjehem eller bostad med särskild service för barn och unga enligt 9 § 8, LSS.

Utdrag 2021-06-18
Kommunfullmäktige

Protokollsanteckning

«Reservation_text»

SÄFFLE KOMMUN

TJÄNSTEYTTRANDE

Datum
2021-05-24

Referens
SN 2021

Socialförvaltningen - Funktionshinderomsorgen
Marie Edling, 0533-681741
Marie.Edling@saffle.se

[Huvudmottagare]

Nya avgifter för insatsen bostad med särskild service för barn och unga enligt 9 § 8 LSS

Sammanfattning

Kommunfullmäktige beslutade juni 2019, § 94, att fastställa avgifter för insatsen familjehem eller bostad med särskild service för barn och unga enligt 9 § 8 Lagen om stöd och service till vissa funktionshindrade (LSS) för både kost och logi där högsta avgift för 2021 ska vara 157 kr.

Socialförvaltningen har med stöd av LSS § 20 rätt till skäliga underhållsbidrag från föräldrarna för barn och unga som har insatsbeslut enligt 9§ 8 LSS för omvårdnad i ett annat hem än det egna, en så kallad föräldraavgift. Föräldrar har enligt föräldrabalken underhållsskyldighet för sina barn och är försörjningsskyldiga till dess barnet fyller 18 år.
När den unge fyllt 18 år upphör föräldrarnas ersättningsskyldighet till kommunen. Föräldrarna har istället en direkt underhållsskyldighet enligt föräldrabalken gentemot den unge, för dennes omkostnader om han eller hon fortfarande går i skola, dock längst till barnet fyller 21 år. Ungdomar som inte längre går i skolan när de fyller 18 år betraktas som vuxna, varvid föräldrarnas underhållsskyldighet upphör.

Av ungdomar som fyllt 18 år och fortsatt går i skolan tar kommunen ut en avgift för kost.

Av ungdomar som fyllt 18 år, som inte går i skolan och som inte har egen inkomst, tas ingen avgift ut.

Av ungdomar som fyllt 18 år och har egna inkomster i form av hel sjukersättning, hel aktivitetsersättning eller andra inkomster i motsvarande storlek, kan socialförvaltningen enligt LSS § 19 ta ut en egenavgift för bostad i form av hyra för den faktiska boendekostnaden samt avgift för kost.

Avgift för kost är baserad på konsumentverkets kostnadsberäkning för matkostnader inom de olika ålderskategorierna.

Underhållstödet baseras på Försäkringskassans uppgifter för de olika ålderskategorierna

Socialnämnden föreslår att kommunfullmäktiges tidigare beslut upphävs och att nya avgifter utifrån olika kriterier införs för insatsen familjehem eller bostad med särskild service för barn och unga enligt 9 §8 LSS

Bakgrund

I juni 2019 § 94 beslutade kommunfullmäktige att socialnämnden skulle ta ut avgifter för matkostnader samt ett skäligt underhållsbidrag för omvårdnad från de föräldrar till barn och unga som har insatsbeslut i form av bostad med särskild service för barn och unga enlig 9 § 8 LSS. Diskussion har förts kring hur avgiften för omvårdnad ska beräknas utifrån föräldrars inkomst, då den ska baseras på underhållsstödet som Försäkringskassan fastställer och reglerar årsvis.

Under sommaren 2020 togs kontakt med Kommun Lex för rådgivning i denna fråga. I samband med det framkom ny information gällande hur länge föräldrar är ansvariga för att betala kostnaden och när ansvaret övergår till den enskilde. Det framkommer även att den så kallade föräldraavgiften ska täcka alla kostnader så som kläder, mat, fritidsverksamhet och liknande.

Barn och ungdomar under 18 år

I den nya tolkningen framkommer att föräldrar är ansvariga för att betala en föräldraavgift fram tills det att barnet fyller 18 år. Socialnämnden saknar alltså möjlighet att ta ut föräldraavgift för unga vuxna över 18 år som beviljats familjehem eller bostad med särskild service enligt 9 § 8 LSS på grund av sina funktionsnedsättningar eller till följd av skolgång på annan ort enligt 20 § LSS. Vidare framkommer att vi inte kan ta betalt för kost utöver föräldraavgiften då det ska ingå i föräldraavgiften.

Personer över 18 år utan egen inkomst

För personer som är över 18 år och fortsatt går i skolan tas en kostavgift ut. Avgiften kan tas ut då föräldrar har en underhållsskyldighet enligt föräldrabalken gentemot den unge för dennes omkostnader. Underhållsskyldigheten sträcker sig fram till den unge fyller 21 år om denne går i skola.

För personer över 18 som inte går i skolan och som inte har en egen inkomst tas inga avgifter ut.

Personer över 18 med egen inkomst

För personer över 18 år som har en egen inkomst så som hel sjukersättning eller hel aktivitetsersättning kan en egenavgift tas ut av den enskilde personen själv med stöd av 19 § LSS. Utrymmet att ta ut en egenavgift är enligt bestämmelsen dessutom begränsad till och får enbart avse bostad, fritidsverksamhet och kulturella aktiviteter. Det innebär att kommunen kan ta ut en hyra för den faktiska boendekostnaden och en avgift för kost

Avgiften ska baseras på Konsumentverkets kostnadsberäkning för matkostnader inom de olika ålderskategorierna.

Underhållstödet baseras på Försäkringskassans uppgifter för de olika ålderskategorierna

Ärendets beredning

Funktionshinderomsorgens ledningsgrupp har diskuterat ärendet under vinter och våren 2021.
Avdelningschef funktionshinderomsorg har haft kontakt med Kommun Lex för juridisk rådgivning.
Avstämning har även gjorts med socialförvaltningens avgiftshandläggare.

Beslutsunderlag

Föreliggande tjänsteskrivelse

Förvaltningens ståndpunkt

Förvaltningen föreslår att föräldrarna till barn och unga som har omvårdnad i ett annat hem än det egna fortsatt skall betala en föräldraavgift men att den justeras utifrån underhållsstödet och att det i denna avgift även ingår kost fram tills att barnet fyller 18 år. Avgiften för omvårdnad är baserad på underhållsstödet som Försäkringskassan fastställer och regleras årsvis. Föräldraavgiften beräknas på samma grunder som betalningsskyldigheten för underhållsstöd, enligt 6 kap. 2-4§§, SoF- Socialtjänstförordningen samt 19 kap. SFB- socialförsäkringsbalken.
Kommunen gör individuella beräkningar och skälighetsbedömningar av respektive förälders betalningsförmåga. För var och en av föräldrarna fastställs ett belopp som de ska betala till kommunen. Beräkningen utgår från respektive förälders inkomst samt antalet barn de är försörjningsskyldiga för. Beräkningen kan därför leda till att föräldrarna betalar olika belopp eller att en eller båda föräldrarna bedöms inte har möjlighet att betala för insatsen.

Underhållsstöd juni 2021 enligt Försäkringskassan:

Ålder	Upp till 11 år. Högsta avgift	11-15 år Högsta avgift	15-18 år Högsta avgift
Underhållsstöd per månad	1673 kr	1823 kr	2223 kr
Underhållstöd per dygn	56 kr	61 kr	74 kr

Efter 18 års ålder och om den unge fortsatt går i skolan, men inte har en egen inkomst, tas avgift ut för kost. Om den unge inte går i skolan och inte har någon egen inkomst tas ingen avgift ut.

Om den unge efter 18 års ålder har egen inkomst ska en avgift för kost samt den faktiska hyreskostnaden tas ut. När det gäller fritids- och kulturaktiviteter står den enskilde själv för dessa kostnader.

Den nya avgiften för 2021 gällande barn under 18 år skulle innebära följande dygnsavgift:

Boende barn med en vårdnadshavare:

Ålder	Nuvarande högsta avgift	Ny Avgift Max avgift
Upp till 11 år	157 kr/dygn	56 kr/dygn
11 till 15 år	157 kr/dygn	61 kr/dygn
15 till 18 år	157 kr/dygn	74 kr/dygn

Boende barn med två vårdnadshavare:

Ålder	Nuvarande högsta avgift	Ny Avgift Max avgift
Upp till 11 år	157 kr/dygn	112 kr/dygn
11 till 15 år	157 kr/dygn	122 kr/dygn
15 till 18 år	157 kr/dygn	148 kr/dygn

Konsumentverkets beräkningar för matkostnader 2021 per dygn:

Ålder	18-30 år	18-30 år exkl. lunch i samband med elevhem
Kostnad per månad	2920 kr	2 250
Kostnad per dygn	97 kr	75 kr dygn

Konsekvenser

Den nya avgiften skulle innebära merarbete för avgiftshandläggarna då de skall dels utreda och besluta vilken avgift föräldrarna har möjligheten att betala samt att de skall fakturera föräldrarna varje månad. Beräkning och beslut av avgift kommer att ske manuellt då vi inte har ett verksamhetssystem som stödjer avgiftshanläggning inom funktionshinderområdet.. Beräkningen görs en gång per år eller om förutsättningarna för beslutet förändras.

Ekonomiska konsekvenser

Förändrade avgifter kommer att minska intäkterna till socialnämnden.

Förvaltningens förslag till beslut

Socialnämnden föreslå kommunfullmäktige besluta

1. Upphäva kommunfullmäktiges beslut från den 24 juni 2019, § 94

2. Införa nya avgifter för insatsen bostad med särskild service för barn och unga enligt 9 § 8 LSS från 2021-10-01som utgår från Konsumentverkets kostnadsberäkning av matkostnader samt från Försäkringskassan gällande underhållsstöd för att fastställa högsta avgiften.

3. Att avgiften för bostad med särskild service för barn och unga enligt 9 § 8 LSS ska följa den revidering som görs årligen enligt Konsumentverkets kostnadsberäkning av matkostnader samt från Försäkringskassans gällande underhållsstöd för att fastställa högsta avgiften.

Ivan Stipic
Socialchef

Marie Edling
TF Avdelningschef
Funktionshinderomsorgen

Beslutet ska skickas till
Ivan Stipic

Marie Edling

§ 118 Dnr KS/2021:162

Nya avgifter för korttidstillsyn för skolungdom över 12 år utanför det egna hemmet i anslutning till skoldagen samt under lov enligt § 9.7 LSS

Ärendebeskrivning

Kommunfullmäktige beslutade 24 juni 2019, § 95, att införa avgifter gällande matkostnader från föräldrar för barn och unga som har insatsbeslut i form av korttidstillsyn för skolungdom över 12 år utanför det egna hemmet i anslutning till skoldag och lov enligt 9 § 7 LSS- Lagen om stöd och service till vissa funktionshindrade.

Socialnämnden föreslår att kommunfullmäktiges tidigare beslut upphävs och att ny avgift för matkostnader införs vid korttidstillsyn för skolungdom över 12 år enligt 9 § 7 LSS.

Beslutsunderlag

Arbetsutskottets protokoll § 99, 2021-08-09.

Socialnämndens protokoll och tjänsteyttrande § 102, 2021-06-15.

Förslag till beslut på sammanträdet

Dag Rogne (C): Kommunstyrelsen beslutar enligt arbetsutskottets förslag.

Beslut

Kommunstyrelsens förslag till kommunfullmäktige

Kommunfullmäktige beslutar följande:

1. Upphäva kommunfullmäktiges beslut från den 6 juni 2019, § 95.

2. Införa en ny avgift för korttidstillsyn för skolungdom över 12 år utanför det egna hemmet i anslutning till skoldag eller lov enligt 9 § 7 LSS från 1 oktober 2021 som utgår från Konsumentverkets kostnadsberäkning för matkostnader.

3. Att avgift för korttidstillsyn enligt 9 § 7 LSS ska följa den revidering som görs årligen av Konsumentverket gällande kostnadsberäkning av matkostnader.

4. Delegera rätten att fatta beslut om nya avgifter för korttidstillsyn för skolungdom över 12 år utanför det egna hemmet i anslutning till skoldagen samt under lov enligt § 9.7 LSS.

§ 102 Dnr SN/2021:112

Nya avgifter för korttidstillsyn för skolungdom över 12 år utanför det egna hemmet i anslutning till skoldagen samt under lov enligt § 9.7 LSS

Ärendebeskrivning

Kommunfullmäktige beslutade 24 juni 2019, § 95, att införa avgifter gällande matkostnader från föräldrar för barn och unga som har insatsbeslut i form av korttidstillsyn för skolungdom över 12 år utanför det egna hemmet i anslutning till skoldag och lov enligt 9 § 7 LSS- Lagen om stöd och service till vissa funktionshindrade.

Socialnämnden föreslår att kommunfullmäktiges tidigare beslut upphävs och att ny avgift för matkostnader införs vid korttidstillsyn för skolungdom över 12 år enligt 9 § 7 LSS.

Beslutsunderlag

Socialförvaltningens tjänsteyttrande, 2021-06-08.
Arbetsutskottets protokoll, 2021-06-08, §

Förslag till beslut på sammanträdet

Anita Karlsson (C): Socialnämnden beslutar enligt arbetsutskottets förslag men med tillägget att socialnämnden föreslår kommunfullmäktige besluta delegera rätten att fatta beslut om nya avgifter för korttidstillsyn för skolungdom över 12 år utanför det egna hemmet i anslutning till skoldagen samt under lov enligt § 9.7 LSS.

Beslutsgång

«Proposition_text»

Omröstning

«Omröstning_text»

Beslut

Socialnämnden föreslår kommunfullmäktige besluta

1. Upphäva kommunfullmäktiges beslut från den 6 juni 2019, § 95.

2. Införa en ny avgift för korttidstillsyn för skolungdom över 12 år utanför det egna hemmet i anslutning till skoldag eller lov enligt 9 § 7 LSS från 2021-10-01 som utgår från Konsumentverkets kostnadsberäkning för matkostnader.

3. Att avgift för korttidstillsyn enligt 9 § 7 LSS ska följa den revidering som görs årligen av Konsumentverket gällande kostnadsberäkning av matkostnader.

4. Delegera rätten att fatta beslut om nya avgifter för korttidstillsyn för skolungdom över 12 år utanför det egna hemmet i anslutning till skoldagen samt under lov enligt § 9.7 LSS.

Utdrag 2021-06-18
Kommunfullmäktige

Protokollsanteckning

«Reservation_text»

Socialförvaltningen - administrativa enheten
Marie Edling, 0533-681741
Marie.edling@saffle.se

Datum
2021-06-08

Referens
SN

Kommunfullmäktige

Nya avgifter för korttidstillsyn för skolungdom över 12 år utanför det egna hemmet i anslutning till skoldagen samt under lov enligt 9 § 7 LSS

Sammanfattning

Kommunfullmäktige beslutade 24 juni 2019, § 95, att införa avgifter gällande matkostnader från föräldrar för barn och unga som har insatsbeslut i form av korttidstillsyn för skolungdom över 12 år utanför det egna hemmet i anslutning till skoldag och lov enligt 9 § 7 LSS- Lagen om stöd och service till vissa funktionshindrade.

Socialnämnden föreslår att kommunfullmäktiges tidigare beslut upphävs och att ny avgift för matkostnader införs vid korttidstillsyn för skolungdom över 12 år enligt 9 § 7 LSS.

Bakgrund

I juni 2019 beslutade kommunfullmäktige att socialnämnden skulle ta ut avgifter för matkostnader från de föräldrar till barn och unga som har insatsbeslut i form av korttidstillsyn för skolungdom över 12 år enligt 9 § 7 LSS. Enligt beslutet skulle en avgift för år 2019 tas ut på 80 kr per dygn för unga mellan 12 och 17 år och 87 kr per dygn för unga mellan 18 och 21 år. Avgiften skulle därefter räknas upp årligen enligt index.

I samband med granskning av andra avgifter gällande insatser enligt LSS upptäcktes att avgiften för korttidstillsynen var felberäknad. Enligt tjänsteyttrandet som låg till grund för beslutet 2019 framgick det att avgiften var uträknad på ett medelvärde av två åldersgrupper utifrån Konsumentverkets beräkning av matkostnader, vilket inte stämmer. Socialnämnden kan ta ut egenavgifter för mat under korttidstillsyn. Dessa avgifter är inte särskilt reglerade i LSS ut kan tas ut med stöd av de allmänna bestämmelserna om kommunala avgifter i Kommunallagen.

Ärendets beredning

Funktionshinderomsorgens ledningsgrupp har diskuterat ärendet under vintern och vår 2021.
Avstämning har även gjorts med socialförvaltningens avgiftshandläggare.
Avstämning är gjord med kommunjurist.

Beslutsunderlag

Föreliggande tjänsteskrivelse.

Förvaltningens ståndpunkt

Förvaltningen föreslår att föräldrarna till barn och unga som har insatsen korttidstillsyn ska betala en avgift för matkostnader. Föräldrar är skyldiga att betala till dess barnet fyller 18 år. Dock har föräldrarna en direkt underhållsskyldighet enligt föräldrabalken gentemot den unge, för dennes omkostnader om han eller hon fortfarande går i skola, dock längst till barnet fyller 21 år. Avgiften för mat skall regleras efter Konsumentverkets kostnadsberäkning.

Förvaltningen föreslår att den nya avgiften skall beräknas utifrån ett medelvärde av Konsumentverkets kostnader för livsmedel. Frukost motsvarar 20 %, lunch/middag 30 % och mellanmål 10 % av livsmedelskostnaden.

Förvaltningen föreslår att den nya avgiften skall justeras varje år enligt Konsumentverkets matkostnadsberäkning. Genom att fastställa en avgift som följer Konsumentverkets beräkningar för matkostnader, kommer kostnaderna för kost vid korttidstillsyn följa de prisökningar som finns för inköp av varor. Vi väljer att ta ut för de måltider som tillretts inte en dygnsavgift då detta kan variera beroende på hur den enskilde är på korttidstillsynen.

Kostnad 2021

Konsumentverkets beräkning av matkostnader för relevanta åldersgrupper:

Ålder	10-13 år	14-17 år	18-30 år
Kostnad per månad	2220 kr	2670 kr	2920 kr
Kostnad per dygn	74 kr	89 kr	97 kr
Frukost	15 kr	18 kr	19 kr
Lunch/middag	22 kr	27 kr	29 kr
Mellanmål	7 kr	9 kr	10 kr

Förvaltningen föreslår att den nya avgiften skall beräknas i två olika intervaller och utifrån ett medelvärde av konsumentverkets kostnader för livsmedel i åldersgrupperna. Första gruppen omfattar åldersspannet 12-17 år och därmed tas medelvärdet för avgiften ut från åldersgrupperna 10-13 år och 14-17 år. För andra åldersspannet som omfattar 18-21 år tas avgiften ut från åldersgruppen 18-30 år.

Ålder	12-17 år	18- 21 år
Kostnad per månad	2445 kr	2920 kr
Kostnad per dygn	82 kr	97 kr
Frukost/ Lunch/middag Mellanmål	16 kr 24 kr 8 kr	19kr 29 kr 10 kr

Konsekvenser

Ekonomiska konsekvenser

Avgiften innebär en minskad intäkt för socialförvaltningen då vi korrigerat medelvärdet för avgiften för en åldersgrupp.

Förvaltningens förslag till beslut

Socialnämnden föreslår kommunfullmäktige besluta

1. Upphäva kommunfullmäktiges beslut från den 6 juni 2019, § 95.

2. Införa en ny avgift för korttidstillsyn för skolungdom över 12 år utanför det egna hemmet i anslutning till skoldag eller lov enligt 9 § 7 LSS från 2021-10-01 som utgår från Konsumentverkets kostnadsberäkning för matkostnader.

3. Att avgift för korttidstillsyn enligt 9 § 7 LSS ska följa den revidering som görs årligen av Konsumentverket gällande kostnadsberäkning av matkostnader.

Ivan Stipic
Socialchef

Marie Edling
TF Avdelningschef
Funktionshinderomsorgen

Beslutet ska skickas till
Ivan Stipic

Marie Edling

§ 114 Dnr KS/2021:125

Svar på granskningsrapport om samverkan mellan region och kommun kring barn och unga med psykisk ohälsa

Ärendebeskrivning

Säffle kommuns revisorer har tillsammans med revisorerna i Region Värmland och kommunrevisorerna i övriga värmlandskommuner genomfört en gemensam granskning gällande samverkan mellan regionen och kommunerna avseende psykisk ohälsa bland barn och unga. Helseplan har på uppdrag av revisorerna genomfört granskningen. Socialnämnden och barn- och bildningsnämnden har besvarat rapporten.

Beslutsunderlag

Arbetsutskottets protokoll § 96, 2021-08-09.

Socialnämndens protokoll och tjänstyttrande § 105 2021-06-15.

Barn- och utbildningsnämndens protokoll och tjänsteyttrande § 83 2021-06-16.

Revisorernas granskningsrapport.

Förslag till beslut på sammanträdet

Dag Rogne (C): Kommunstyrelsen beslutar enligt arbetsutskottets förslag.

Beslut

Kommunstyrelsen beslutar att ställa sig bakom social- och barn- och utbildningsnämndens beslut och överlämna dessa som svar på revisionens rapport.

2021-08-09 Utdrag till
Revisionen

§ 105 Dnr SN/2021:100

Granskning av samverkan mellan region och kommun kring barn och unga med psykisk ohälsa

Ärendebeskrivning

Säffle kommuns revisorer har tillsammans med revisorerna i Region Värmland och kommunrevisorerna i övriga värmlandskommuner genomfört en gemensam granskning gällande samverkan mellan regionen och kommunerna avseende psykisk ohälsa bland barn och unga. Helseplan har på uppdrag av revisorerna genomfört granskningen.
Helseplan rekommenderar att socialnämnden utvecklar sin uppföljning av socialtjänsten genom att fastställa och följa upp strukturmått, processmått utöver antal genomförda SIP:ar samt effektmått avseende socialtjänstens interna och externa samverkan kring barn och unga med psykisk ohälsa.

Beslutsunderlag

Kommunrevisionens granskning, 2021-05-11.
Socialförvaltningens tjänsteskrivelse, 2021-06-03.

Förslag till beslut på sammanträdet

Anita Karlsson (C): Socialnämnden beslutar enligt arbetsutskottets förslag.

Beslut

Socialnämnden beslutar föreslå kommunstyrelsen att lämna ovanstående svar och åtgärder till revisorerna.

Utdrag 2021-06-18
Kommunstyrelsen

Socialförvaltningen
Kerstin Belander, 0533-681676
kerstin.belander@saffle.se

Svar till kommunrevisionen gällande Helseplans granskning av samverkan mellan regionen och kommunerna avseende psykisk ohälsa bland barn och unga.

Sammanfattning

Säffle kommuns revisorer har tillsammans med revisorerna i Region Värmland och kommunrevisorerna i övriga värmlandskommuner genomfört en gemensam granskning gällande samverkan mellan regionen och kommunerna avseende psykisk ohälsa bland barn och unga. Helseplan har på uppdrag av revisorerna genomfört granskningen.
Helseplan rekommenderar att socialnämnden utvecklar sin uppföljning av socialtjänsten genom att fastställa och följa upp strukturmått, processmått utöver antal genomförda SIP:ar samt effektmått avseende socialtjänstens interna och externa samverkan kring barn och unga med psykisk ohälsa.

Bakgrund

Säffle kommuns revisorer har tillsammans med revisorerna i Region Värmland och kommunrevisorerna i övriga värmlandskommuner genomfört en gemensam granskning gällande samverkan mellan regionen och kommunerna avseende psykisk ohälsa bland barn och unga. Helseplan har på uppdrag av revisorerna genomfört granskningen.
Det övergripande syftet med granskningen har varit att bedöma om samverkan inom och mellan kommunerna och regionen är ändamålsenlig för att möta psykisk ohälsa hos barn och unga. En uppföljning av revisionsrapporten ”samverkan kring barn och unga med psykisk ohälsa” från 2016 har ingått i granskningen.
De verksamheter som omfattas av granskningen är inom regionen; primärvård, Barn- och ungdomspsykiatri, och habilitering. Inom kommunerna har ingått socialtjänst samt elevhälsa/ skola.
Helseplans bedömning är att barn- och utbildningsnämnden respektive socialnämnden i Säffle kommun inte har en tillräcklig intern kontroll avseende den samverkan som verksamheterna inom berörda förvaltningar ska bedriva inom kommunen och med Region Värmland kring barn och unga med psykisk ohälsa. Det finns behov av att i kommunen utforma en

struktur för uppföljning i syfte att säkerställa måluppfyllelse avseende intern och extern samverkan kring barn och unga med psykisk ohälsa.
Utifrån genomförd granskning lämnas följande rekommendationer;

- Helseplan rekommenderar att barn- och utbildningsnämnden fastställer och följer upp processmått avseende elevhälsans interna och externa samverkan kring barn och unga med psykisk ohälsa
- Helseplan rekommenderar att socialnämnden utvecklar sin uppföljning av socialtjänsten genom att fastställa och följa upp strukturmått, processmått utöver antal genomförda SIP:ar samt effektmått avseende socialtjänstens interna och externa samverkan kring barn och unga med psykisk ohälsa.

Revisorerna emotser nu kommunstyrelsens/ nämndens svar med redogörelse av vilka åtgärder styrelsen/nämnden avser vidta med anledning av iakttagelserna i rapporten, senast den 11 september 2021.

Ärendets beredning

Ärendet har handlagts av avdelningschef IFO Kerstin Belander. Samråd har skett med socialchef Ivan Stipic.

Beslutsunderlag

Helseplans rapport; Granskning av samverkan mellan region och kommun kring barn och unga med psykisk ohälsa.

Brev från kommunens revisorer till socialnämnden.

Tjänsteyttrande till socialnämnden 2017-04-19; Samverkan kring barn och unga med psykisk ohälsa.

Förvaltningens ståndpunkt

I revisionsrapporten ”samverkan kring barn och unga med psykisk ohälsa” från 2016 rekommenderade KPMG att berörda nämnder i Säffle kommun att;
Fortsätta arbetet att få en Familjecentral på plats i Säffle i samverkan med region Värmland.
Sprida samverkansplanen och göra den allmänt känd i alla verksamheter när den är klar.
Arbeta för att inom kommunen skapa tydliga kommunikationsplaner så att viktig information når all berörd personal.
Utveckla arbetet med materialet i ELSA och säkerställa resultatet av ELSA-statistiken når politiken samt andra berörda verksamheter inom kommunen.

Sedan 2016 har kommunen utvecklat sin interna och externa samverkan kring barn och unga, vilket även innefattar barn och unga med psykisk ohälsa. En Familjecentral är nu beslutad och planering pågår för uppstart i januari 2022.

Det samverkansdokument som finns för barn- och utbildningsnämndens och socialnämndens verksamheter gällande barn och unga har implementerats och blivit ett använt och aktivt dokument som vi utgår ifrån gällande vår samverkan. Dokumentet har även följts upp och reviderats.
Gällande barn- och utbildningsnämndens och socialnämndens samverkan finns därutöver en styrgrupp samt en arbetsgrupp för samverkan och en aktiv samverkan på operativ nivå genom de båda teamen; barnhälsoteam (för yngre åldrar) och förebyggarteam (för äldre åldrar). I båda teamen finns även representanter från regionens verksamheter.
Första linjen, vars målgrupp är barn och unga med lindrig- måttlig psykisk ohälsa är nu en etablerad verksamhet i Säffle. Samverkan finns regelbundet med barnhälsoteam och förebyggarteam, se ovan.
Det lokala styrdokumentet för kommunen och regionen gällande barn och unga i risk- och missbruk har följts upp och vi har haft regelbundna styrgruppsmöten med regionen.
Kommunens arbete för barn och unga med psykisk ohälsa utgår från Nya perspektiv samt följer intentionerna för God och nära vård.

Strukturmått
I socialnämndens nuvarande verksamhetsplan finns följande målstruktur;
Säffle kommuns fullmäktigemål 4; Säffle kommun möjliggör det goda livet.
Socialnämndens mål 4.1: Antalet genomförda samordnade individuella planer (SIP) ska öka.
Enhetsmål;

- Antal genomförda SIP inom Individ- och familjeomsorg (IFO) ska vara minst 60 per år
- Av beviljade insatser från Barn och familjegrupp skall öppenvårdsinsatserna utgöra minst 75 % och att placeringar utgör max 25 %
- Andelen barn som tar del av råd - och stödinsatser utan biståndsbedömning ska öka

Aktiviteter;

- Aktiviteter för att förebygga placeringar samt omplaceringar
- Behandlingsgruppens arbete
- Familjehuset hörnans arbete
- Ungdomsmottagning
- Första Linjen

Socialnämnden kommer därutöver att lägga till följande aktiviteter;

- Förebyggarteam
- Barnhälsoteam
- Kommande Familjecentral
- Styrgrupp, arbetsgrupp och samverkansdokumentet med barn- och utbildningsnämnden
- Lokalt styrdokument samverkan barn och unga i risk- och missbruk

- Följa övriga länsövergripande överenskommelser om samverkan mellan regionen och kommunen gällande barn och unga samt följa upp och utvärdera dessa årligen.
- Tillsammans med barn- och utbildningsnämnden bidra till att etablera samverkan inom länet för uppföljning och utvärdering av länsövergripande överenskommelser.

Socialnämndens verksamhetsplan följs regelbundet upp tre gånger per år.

Processmått och effektmått, som ska följas upp i samband med måluppföljning i verksamhetsplanen

- Antal genomförda SIP, samt kvalitet SIP genom en enkel enkät hur brukaren uppfattade sin SIP.
- Andel öppenvårdsinsatser av det totala antalet insatser för barn och unga.
- Andel barn och unga som tar del av råd- och stödinsatser utan biståndsbedömning.
- Antal ärenden som hanteras i barnhälsoteam samt via en enkät till deltagande personal årligen stämma av kvalitet och resultat av teamets arbete. Resultatet av denna kommer utgöra en av grunderna för gemensam revidering av samverkansdokumentet i Styrgruppen tillsammans med Barn- och utbildningsnämnden.
- Antal ärenden som hanteras i förebyggarteam samt via enkät till deltagande personal årligen stämma av kvalitet och resultat av teamets arbete. Resultatet av denna kommer utgöra en av grunderna för gemensam revidering av samverkansdokumentet i Styrgruppen tillsammans med Barn- och utbildningsnämnden.

Förvaltningens förslag till beslut

Socialförvaltningen föreslår socialnämnden att lämna ovanstående svar och åtgärder till revisorerna

Ivan Stipic
socialchef

Kerstin Belander
avdelningschef IFO

§ 83

Dnr BU/2021:380

Helseplan - Granskning gällande samverkan mellan regionen och kommunerna avseende psykisk ohälsa bland barn och unga

Ärendebeskrivning

Säffle kommuns revisorer har tillsammans med revisorerna i Region Värmland och kommunrevisorerna i övriga värmlandskommuner genomfört en gemensam granskning gällande samverkan mellan Region Värmland och kommunerna avseende psykisk ohälsa bland barn och unga. Helseplan har på uppdrag av revisorerna genomfört granskningen.

Helseplan rekommenderar att barn- och utbildningsnämnden fastställer och följer upp processmått avseende elevhälsans interna och externa samverkan kring barn och unga med psykisk ohälsa.

Helseplan rekommenderar att socialnämnden utvecklar sin uppföljning av socialtjänsten genom att fastställa och följa upp strukturmått, processmått utöver antal genomförda SIP:ar samt effektmått avseende socialtjänstens interna och externa samverkan kring barn och unga med psykisk ohälsa.

Beslutsunderlag

Helseplan – Granskning gällande samverkan mellan regionen och kommunerna avseende psykisk ohälsa hos barn och unga, 2021-05-11.
Helseplan – Säffle kommun.
Granskning av samverkan mellan region och kommun kring barn och unga med psykisk ohälsa.
Barn- och utbildningsförvaltningens tjänsteyttrande, 2021-06-11.

Förslag till beslut på sammanträdet

Thomas Jarlhamre (M): Barn- och utbildningsnämnden beslutar i enlighet med förvaltningens förslag.

Beslut

Barn- och utbildningsnämnden beslutar

1. Rekommendera att barn- och utbildningsnämnden fastställer och följer upp processmått avseende elevhälsans interna och externa samverkan kring barn och unga med psykisk ohälsa.

Fortsättning nästa sida

Fortsättning § 83

2. Barn- och utbildningsförvaltningen ska kartlägga interna processer
   - Hur ser implementering av nya rutiner ut i kommunen?
   - Vilka rutiner finns i kommunen?
   - Hur efterlevs interna och externa rutiner?
   - Vem ansvarar för att rutinerna efterlevs?
3. Barn- och utbildningsförvaltningen ska följa upp och utvärdera implementering av länsövergripande rutiner/överenskommelser enligt ordinarie årshjul.
4. Barn- och utbildningsförvaltningen ska bidra till att etablera en samverkan inom länet för uppföljning och utvärdering av länsövergripande rutiner/överenskommelser.

2021-06-23 Utdrag till
Kommunstyrelsen
Kommunrevisionen

SÄFFLE KOMMUN

Barn- och utbildningsförvaltningen
Monica Ingman, 0533-68 19 41
Monica.ingman@saffle.se

TJÄNSTEYTTRANDE

Datum
2021-06-11

Referens
BU/2021:380

SÄFFLE KOMMUN
Barn- och utbildning
Ank 2021 -06- 11
Dokid 4
Dnr 2021:380

Svar till kommunrevisionen gällande granskning av samverkan mellan regionen och kommunerna avseende psykisk ohälsa bland barn och unga

Sammanfattning

Säffle kommuns revisorer har tillsammans med revisorerna i Region Värmland och kommunrevisorerna i övriga värmlandskommuner genomfört en gemensam granskning gällande samverkan mellan Region Värmland och kommunerna avseende psykisk ohälsa bland barn och unga. Helseplan har på uppdrag av revisorerna genomfört granskningen.

Helseplan rekommenderar att barn- och utbildningsnämnden fastställer och följer upp processmått avseende elevhälsans interna och externa samverkan kring barn och unga med psykisk ohälsa.

Helseplan rekommenderar att socialnämnden utvecklar sin uppföljning av socialtjänsten genom att fastställa och följa upp strukturmått, processmått utöver antal genomförda SIP:ar samt effektmått avseende socialtjänstens interna och externa samverkan kring barn och unga med psykisk ohälsa.

Bakgrund

Säffle kommuns revisorer har tillsammans med revisorerna i Region Värmland och kommunrevisorerna i övriga värmlandskommuner genomfört en gemensam granskning gällande samverkan mellan Region Värmland och kommunerna avseende psykisk ohälsa bland barn och unga.

Helseplan har på uppdrag av revisorerna genomfört granskningen. Det övergripande syftet med granskningen har varit att bedöma om samverkan inom och mellan kommunerna och Region Värmland är ändamålsenlig för att möta psykisk ohälsa hos barn och unga. En uppföljning av revisionsrapporten *Samverkan kring barn och unga med psykisk ohälsa* från 2016 har ingått i granskningen.

De verksamheter som omfattas av granskningen är inom Region Värmland primärvård, barn- och ungdomspsykiatri samt barn- och ungdomshabilitering. Inom kommunerna har ingått socialtjänst samt elevhälsa/skola.

Helseplans bedömning är att barn- och utbildningsnämnden respektive socialnämnden i Säffle kommun inte har en tillräcklig intern kontroll avseende den samverkan som verksamheterna inom berörda förvaltningar

ska bedriva inom kommunen och med Region Värmland kring barn och unga med psykisk ohälsa. Det finns behov av att i kommunen utforma en struktur för uppföljning i syfte att säkerställa måluppfyllelse avseende intern och extern samverkan kring barn och unga med psykisk ohälsa.

Utifrån genomförd granskning lämnas följande rekommendationer;

- Helseplan rekommenderar att barn- och utbildningsnämnden fastställer och följer upp processmått avseende elevhälsans interna och externa samverkan kring barn och unga med psykisk ohälsa
- Helseplan rekommenderar att socialnämnden utvecklar sin uppföljning av socialtjänsten genom att fastställa och följa upp strukturmått, processmått utöver antal genomförda SIP:ar samt effektmått avseende socialtjänstens interna och externa samverkan kring barn och unga med psykisk ohälsa.

Revisorerna önskar kommunstyrelsens/nämndens svar med redogörelse av vilka åtgärder styrelsen/nämnden avser vidta med anledning av iakttagelserna i rapporten senast den 11 september 2021.

Ärendets beredning

Ärendet har beretts av barn- och utbildningsförvaltningen i samråd med socialförvaltningen.

Beslutsunderlag

Helseplans rapport *Granskning av samverkan mellan region och kommun kring barn och unga med psykisk ohälsa.*

Brev från kommunens revisorer till socialnämnden.

Förvaltningens ståndpunkt

I revisionsrapporten *Samverkan kring barn och unga med psykisk ohälsa* från 2016 rekommenderade KPMG att berörda nämnder i Säffle kommun att

- Fortsätta arbetet att få en Familjecentral på plats i Säffle i samverkan med region Värmland.
- Sprida samverkansplanen och göra den allmänt känd i alla verksamheter när den är klar.
- Arbeta för att inom kommunen skapa tydliga kommunikationsplaner så att viktig information når all berörd personal.
- Utveckla arbetet med materialet i ELSA och säkerställa resultatet av ELSA- statistiken når politiken samt andra berörda verksamheter inom kommunen.

Sedan 2016 har kommunen utvecklat sin interna och externa samverkan kring barn och unga, vilket även innefattar barn och unga med psykisk ohälsa.

- Etablerandet av en Familjecentral har beslutats och planering pågår för uppstart i januari 2022.
- Det samverkansdokument som finns för barn- och utbildningsnämndens och socialnämndens verksamheter gällande barn och unga har implementerats och blivit ett använt och aktivt

dokument som vi utgår ifrån gällande vår samverkan. Dokumentet har även följts upp och reviderats.
- Gällande barn- och utbildningsnämndens och socialnämndens samverkan finns därutöver en styrgrupp samt en arbetsgrupp för samverkan och en aktiv samverkan på operativ nivå genom de båda teamen barnhälsoteam (för yngre åldrar) och förebyggarteam (för äldre åldrar). I båda teamen finns även representanter från Region Värmlands verksamheter.
- Första linjen, vars målgrupp är barn och unga med lindrig- måttlig psykisk ohälsa är nu en etablerad verksamhet i Säffle. Samverkan finns regelbundet med barnhälsoteam och förebyggarteam, se ovan.
- Statistiken från databasen ELSA används på skolnivå och kommunnivå och återrapporteras till elevhälsa, verksamhetsledning, förvaltningsledning och nämnd.

Socialförvaltningens förslag till fortsatt arbete för barn och unga med psykisk ohälsa

Enhetsmål
- Antal genomförda samordnad individuell plan (SIP) inom Individ- och familjeomsorg (IFO) ska vara minst 60 per år
- Av beviljade insatser från Barn och familjegrupp skall öppenvårdsinsatserna utgöra minst 75 procent och att placeringar utgör max 25 procent
- Andelen barn som tar del av råd- och stödinsatser utan biståndsbedömning ska öka

Aktiviteter
- Aktiviteter för att förebygga placeringar samt omplaceringar
- Behandlingsgruppens arbete
- Familjehuset Hörnans arbete
- Ungdomsmottagning
- Första Linjen

Socialnämnden kommer därutöver att lägga till följande aktiviteter
- Förebyggarteam
- Barnhälsoteam
- Kommande Familjecentral
- Styrgrupp, arbetsgrupp och samverkansdokumentet med barn- och utbildningsnämnden
- Lokalt styrdokument samverkan barn och unga i risk- och missbruk

I arbetet med processmått och effektmått kommer socialnämnden bland annat att följa SIP samt andel öppenvårdsinsatser av det totala antalet insatser för barn och unga. Socialnämnden kommer även att följa upp antal ärenden som hanteras i barnhälsoteam och i förebyggarteamet samt via en enkät till deltagande personal årligen stämma av kvalitet och resultat av teamets arbete.

Barn- och utbildningsförvaltningens förslag till fortsatt arbete för barn och unga med psykisk ohälsa

Under 2021 har barn- och utbildningsnämndens beslutat om målet *En effektiv förvaltningsorganisation som skapar förutsättningar att ger barn och elever kunskaper, trygghet och studiero* för att nå till kommunfullmäktiges

mål *I Säffle kommun finns det goda förutsättningar för det livslånga lärandet.* Barn- och utbildningsförvaltningen arbetar med följande aktiviteter under innevarande år:

- Följa länsövergripande överenskommelser om samverkan
- Säkerställa att de metoder och program som används inom förskola och skola utgår från vetenskaplig grund och skapa beprövad erfarenheter

Helseplan rekommenderar att barn- och utbildningsnämnden fastställer och följer upp processmått avseende elevhälsans interna och externa samverkan kring barn och unga med psykisk ohälsa. Ytterligare aktiviteter bör genomföras för att förstärka samverkan såväl internt som externt:

- Barn- och utbildningsförvaltningen ska kartlägga interna processer
  - ✓ Hur ser implementering av nya rutiner ut i kommunen?
  - ✓ Vilka rutiner finns i kommunen?
  - ✓ Hur efterlevs interna och externa rutiner?
  - ✓ Vem ansvarar för att rutinerna efterlevs?
- Barn- och utbildningsförvaltningen ska följa upp och utvärdera implementering av länsövergripande rutiner/överenskommelser enligt ordinarie årshjul
- Barn- och utbildningsförvaltningen ska bidra till att etablera en samverkan inom länet för uppföljning och utvärdering av länsövergripande rutiner/överenskommelser

Förvaltningens förslag till beslut

Barn- och utbildningsnämnden överlämnar ovanstående svar och åtgärder till revisorerna

Erica Andrén
Skolchef

Monica Ingman
Utvecklingschef elevhälsa